RADUJTE SE NARODI

27190

RADUJTE SE NARODI

soblinec 1976

Na Vašu molbu od 13.4.1976. broj: 1o/1976, ovim Vam podjeljujemo IMPRIMATUR za župsku pjesmaricu "R'DUJTE SE NARODI!"

Pohvaljujemo ovaj podhvat i želimo da bude na pastoralnu korist vjernika, a Vama srdačan pozdrav i blagoslov u Gospodinu!

GENERALNI VIKAR:

/ Msgr Dr Josip Lach, biskup /

Izdaje: Rkt župa Soblinec
Odgovara: Antun Matačić, Žerjavinec 10 a
Priredio: Josip Pustički, Belovar Moravče bb
Umnožio: Milan Mlač, Vrapče, Jačkovina 14

Draga braćo!

Već duže vrijeme osjeća se potreba neke zajedničke pjesmarice kako bismo što složnije i žarče pjevali za vrijeme naših zajedničkih liturgijskih slavlja i za vrijeme uobičajenih hodočašća i pobožnih izleta. Svi znamo onu prastaru poslovicu: "Tko pjeva dvostruko moli". S nakanom da bismo što bolje "molili" stavismo u ovu pjesmaricu sve one pjesme koje ste nekada pjevali a također one koje pjevamo i koje još trebamo naučiti. Našom hrvatskom crkvenom popijevkom doista se možemo dičiti, napose božićnim i nekim Marijinim pjesmama kojima u svijetu premca nema, pa bi bila prevelika šteta da na našim usnama zapne ta stoljetna predragocjena baština i da nas potomci označe kao tužnu i bez sluha generaciju. Stoga prihvatimo sve što nam se nudi da Boga uzveličamo počevši od orgulja i gitara do naših grla i dječjih svirala. Pjesma nas združuje, pjesma nas hrabri i, zapamtite, uvijek pjevamo i molimo ZA-JEDNO; i naš je Spasitelj molio "da svi budu JEDNO".

Na svetkovinu Josipa Radnika 1976.

Vaš župnik

UVODNI OBREDI I POZDRAV

Na misu smo došli da se zajednički pomolimo. Sretni smo što ovdje smijemo susresti Krista Gospodina i braću u vjeri. Kad se narod skupi, svećenik s poslužnicima pristupa k oltaru. Dok svećenik ide k oltaru, svi pjevamo ulaznu pjesmu. Svećenik se i vjernici stojeći znamenuju.

S **U ime Oca i Sina i Duha Svetoga.**
N **Amen.**

Zatim svećenik pozdravi zajednicu i podsjeti je na Kristovu nazočnost.

S **Milost Gospodina našega Isusa Krista, ljubav Boga i zajedništvo Svetoga Duha sa svima vama.**
N **I s duhom tvojim.**

Ili:

S **Gospodin s vama.**
N **I s duhom tvojim.**

Zatim svećenik s nekoliko riječi uvede vjernike u bogoslužje dana. Poziva nas da ispitamo svoju savjest, priznamo svoje grijehe i zamolimo Gospodina za oproštenje.

Braćo, priznajmo svoje grijehe da mognemo proslaviti sveta otajstva.

Nakon kratke šutnje izrazimo svoje pokajanje:

Ispovijedam se Bogu svemogućemu i vama,
braćo, da sagriješih vrlo mnogo
mišlju, riječju, djelom i propustom:
moj grijeh, moj grijeh, moj preveliki grijeh.
Zato molim blaženu Mariju vazda Djevicu,
sve anđele i svete,
i vas, braćo, da se molite za me
Gospodinu, Bogu našemu.

S **Smilovao nam se Svemogući Bog,**
otpustio nam grijehe naše
i priveo nas u život vječni.

N **Amen.**

S **Gospodine, smiluj se.**
N **Gospodine, smiluj se.**

S **Kriste, smiluj se.**
N **Kriste, smiluj se.**

S **Gospodine, smiluj se.**
N **Gospodine, smiluj se.**

SLAVA

Pjesan hvale Bogu, Stvoritelju i Otkupitelju ljudi.

Slava Bogu na visini.
I na zemlji mir ljudima dobre volje.
Hvalimo te.
Blagoslivljamo te.

Klanjamo ti se.
Slavimo te.
Zahvaljujemo ti radi velike slave tvoje.
Gospodine Bože, Kralju nebeski,
Bože Oče svemogući.
Gospodine Sine jedinorođeni, Isuse Kriste.
Gospodine Bože, Jaganjče Božji, Sine Očev.
Koji oduzimaš grijehe svijeta, smiluj nam se.
Koji oduzimaš grijehe svijeta,
primi našu molitvu.
Koji sjediš s desne Ocu, smiluj nam se.
Jer ti se jedini svet.
Ti si jedini Gospodin.
Ti si jedini Svevišnji, Isuse Kriste.
Sa Svetim Duhom, u slavi Boga Oca. Amen.

MOLITVA DANA

Pomolimo se.

Na svećenikov poziv, pomolimo se kratko u šutnji. Na kraju molitve koju svećenik moli u ime zajednice narod usklikne:

Amen.

SLUŽBA RIJEČI

Čitač ide k ambonu i čita jedno ili dva čitanja, koje svi sjedeći slušaju. Božja je riječ upravljena ljudima svih vremena. Danas govori i nama. Na koncu čitanja čitač doda:

Riječ je Gospodnja.

Svi uskliknu:

Bogu hvala.

Psalmist ili pjevač izvodi psalme, a sav narod sudjeluje moleći pripjev.

EVANĐELJE

Gospodin Isus govori danas nama.

S Gospodin s vama.
N I s duhom tvojim.

S Čitanje svetog Evanđelja po . . .
N Slava tebi, Gospodine.

Na svršetku Evanđelja svećenik kaže:

S Riječ je Gospodnja.
N Slava tebi, Kriste.

VJERUJEM

Javno ispovijedamo svoju vjeru i prihvaćamo ono što nam je Gospodin rekao u svojoj Riječi.

Vjerujem u jednoga Boga.
Oca svemogućega, stvoritelja neba i zemlje,
svega vidljivoga i nevidljivoga.
I u jednoga Gospodina Isusa Krista,
jedinorođenoga Sina Božjega.
Rođenog od Oca prije svih vjekova.
Boga od Boga, svijetlo od svijetla,
pravoga Boga od pravoga Boga.
Rođena, ne stvorena, istobitna s Ocem,
po kome je sve stvoreno.
Koji je radi nas ljudi i radi našega spasenja
sišao s nebesa.
I utjelovio se po Duhu Svetom
od Marije Djevice:
i postao čovjekom.
Raspet također za nas:
pod Poncijem Pilatom mučen i pokopan.
I uskrsnuo treći dan, po svetom Pismu.
I uzašao na nebo: sjede s desne Ocu.
I opet će doći u slavi suditi žive i mrtve,
i njegovu kraljevstvu neće biti kraja.
I u Duha Svetoga, Gospodina i životvorca;
koji izlazi od Oca i Sina.

Koji se s Ocem i Sinom skupa časti i zajedno slavi
koji je govorio po prorocima.
I u jednu svetu katoličku i apostolsku Crkvu.
Ispovijedam jedno krštenje za oproštenje grijeha.
I iščekujem uskrsnuće mrtvih.
I život budućega vijeka. Amen.

SVEOPĆA ILI VJERNIČKA MOLITVA

U ovoj molitvi Gospodinu upravljamo prošnje da spasi sve ljude, za sveopću Crkvu, za javne poslove, za sve koji trpe, za mjesnu zajednicu i sabrani zbor, za bolesne i umrle. Na svaki zaziv svi odgovaraju:

Gospodine, usliši nas.

Ili

Gospodine, smiluj se.

Ili

Gospodine, pomiluj nas.

EUHARISTIJSKA SLUŽBA

Poželjno je da vjernici sudjeluju donoseći kruh i vino za euharistijsko slavlje ili druge darove za potrebe Crkve i siromaha. I kolekta je jedan takav dar. Ako se ne pjeva prikazna pjesma, svećenik moli naglas, a narod na kraju usklikne.

Blagoslovljen da si, Gospodine, Bože svega svijeta, od tvoje darežljivosti primismo kruh što ti ga prinosimo; on plod zemlje i rada ruku čovječjih, postat će nam kruhom života.

N Blagoslovljen Bog u vijeke.

Nakon toga svećenik tiho govori:

Otajstvo ove vode i vina
učinilo nas dionicima božanstva onoga koji se udostojao uzeti dijela u našem čovještvu.

Blagoslovljen da si, Gospodine, Bože svega svijeta
od tvoje darežljivosti primismo vino što ti ga prinosimo;
ono, plod trsa i rada ruku čovječjih,
postat će nam piće duhovno.
N Blagoslovljen Bog u vijeke.

Poslije toga svećenik tiho govori:

Primi nas, Gospodine, duhom ponizne i srcem skrušene;

bila danas naša žrtva pred tvojim licem
kva da ti se svidi, Gospodine Bože.

Svećenik dok pere ruke govori:

Operi me, Gospodine, od mog bezakonja
i od grijeha me moga očisti.

Nakon toga, licem prema narodu kaže:

Molite, braćo:
da moja i vaša žrtva
bude ugodna Bogu Ocu svemogućemu.

Narod odgovori:

Primlo Gospodin žrtvu iz tvojih ruku
na hvalu i slavu svojega imena,
i na korist nama
i čitavoj svojoj svetoj Crkvi.

Priprava darova završava darovnom molitvom

Po Kristu Gospodinu našemu.

Narod usklikne:

Amen.

Zatim svi ustanu.

EUHARISTIJSKA MOLITVA

Svećenik počinje euharistijsku molitvu:

S Gospodin s vama.
N I s duhom tvojim
S. Gore srca.
N Imamo kod Gospodina.
S Hvalu dajmo Gospodinu Bogu našemu.
N Dostojno je i pravedno.

PREDSLOVLJE

Svećenik nastavi predslovlje, gdje u ime cijelog naroda slavi Boga Oca i zahvaljuje mu za sve djelo spasenja.

Uistinu, dostojno je i pravedno, pravo
i spasonosno,
svagda i svagdje zahvaljivati tebi, Oče sveti,
po tvom ljubljenom Sinu Isusu Kristu,
Riječi tvojoj po kojoj si sve stvorio.
Njega si nam,
utjelovljena po Duhu Svetom i rođena od
Djevice, za Spasitelja i Otkupitelja poslao.
Vršeći tvoju volju
on tebi steče sveti narod;
trpeći na križu raširi ruke
da smrt uništi, uskrsnuće objavi.
I stoga s anđelima i sa svima svetima
slavu tvoju naviještamo uglas govoreći:

Na svršetku predslovlja cijela zajednica poklikom Svet iskazuje hvalu Bogu, Stvoritelju i Spasitelju.

Svet, svet, svet Gospodin Bog Sabaot.
Puna su nebesa i zemlja tvoje slave.
Hosana u visini.
Blagoslovljen koji dolazi u ime Gospodnje.
Hosana u visini.

Molitva da Bog po svojem Duhu blagoslovi ove darove

Uistinu svet si, Gospodine,
izvore svake svetosti.

Tebe, zato, molimo:
rosom Duha svoga posveti ove darove,
da nam postanu Tijelo i Krv
Gospodina našega Isusa Krista.

Riječi ustanove

Kad se dragovoljno predao na muku,
on uze kruh, tebi zahvali,
razlomi i dade učenicima svojim govoreći:

UZMITE I JEDITE OD OVOGA SVI:
OVO JE MOJE TIJELO
KOJE ĆE SE ZA VAS PREDATI.

Isto tako, pošto večeraše,
uze i kalež,
ponovno ti zahvali i dade učenicima svojim govoreći:

UZMITE I PIJTE IZ NJEGA SVI:
OVO JE KALEŽ MOJE KRVI
NOVOGA I VJEČNOGA SAVEZA
KOJA ĆE SE PROLITI ZA VAS
I ZA SVE LJUDE NA OTPUŠTANJE
GRIJEHA.
OVO ČINITE MENI NA SPOMEN.

Svećenik kaže:

Tajna vjere:

Vjerom kličemo živome Kristu

* Tvoju smrt, Gospodine, naviještamo,
tvoje uskrsnuće slavimo,
tvoj slavni dolazak iščekujemo.

Crkva se spominje Kristove žrtve i prinosi je

Svećenik nastavi:

Slaveći, dakle, spomen smrti i uskrsnuća
tvoga Sina prinosimo ti, Gospodine,
kruh života i kalež spasenja,
i zahvaljujemo ti što si nas pozvao
da stojimo pred tobom i tebi služimo.

Molitva da nas Duh Sveti ujedini

Smjerno te molimo
da nas, pričesnike Tijela i Krvi Kristove,
Duh Sveti sabere u jedno.

Spomeni se, Gospodine,
Crkve svoje širom svijeta:
usavrši je u ljubavi
zajedno s papom našim I. i biskupom našim
I. i sveukupnim svećenstvom.

za pokojne

Spomeni se i naše braće,
koja usnuše u nadi uskrsnuća,
i svih koji preminuše u tvom smilovanju:
prevedi ih k svjetlu svoga lica.

i za žive

Molimo te, smiluj se svima nama,
da zavrijedimo biti sudionici vječnoga života
s blaženom Bogorodicom Djevicom Marijom,
s blaženim apostolima i svim svetima
koji su živjeli u tvojoj ljubavi,
da te hvalimo i slavimo
po Isusu Kristu, tvome Sinu.

Zaključak euharistijske molitve

PO KRISTU, I S KRISTOM, I U KRISTU,
TEBI BOGU OCU SVEMOGUĆEMU,
U JEDINSTVU DUHA SVETOGA,
SVAKA ČAST I SLAVA
U SVE VIJEKE VJEKOVA.

N. AMEN.

MOLITVA GOSPODNJA

Spasonosnim zapovijedima potaknuti
i božanskom naukom poučeni
usuđujemo se govoriti:

— Oče naš, koji jesi na nebesima,
sveti se ime tvoje,
dođi kraljevstvo tvoje,
budi volja tvoja,
kako na nebu tako i na zemlji.
Kruh naš svagdanji daj nam danas.
I otpusti nam duge naše
kako i mi otpuštamo dužnicima našim;
i ne uvedi nas u napast,
nego izbavi nas od zla.

Očekujemo ponovni Kristov dolazak

Izbavi nas, molimo, Gospodine, od svih zala,
daj milostivo mir u naše dane,
da s pomoću tvoga milosrđa
budemo svagda i slobodni od grijeha
i sigurni od svju nereda:
čekajući blaženu nadu
i dolazak Spasitelja našega Isusa Krista.

— Jer tvoje je kraljevstvo
i slava i moć
u vjekove.

KRISTOV MIR

Misa je bratska gozba kojom se sjedinjujemo s Kristom, a po njemu i sa svim kršćanima. Prije no što se pričestimo odbacimo svaku mržnju i zavist što nosimo prema svojoj braći.

Gospodine Isuse Kriste, ti si rekao svojim apostolima:
mir vam ostavljam, mir vam svoj dajem;
ne gledaj naše grijehe,
nego vjeru svoje Crkve;
smiri je, molimo, i saberi u jedno,
kako je volja tvoja.
Koji živiš i kraljuješ u vijeke vjekova.

N. Amen.

Mir Gospodnji bio vazda s vama.

N. I s duhom tvojim.

Zatim, ako je zgodno, svećenik doda:

Pružite mir jedni drugima.

I svi prema mjesnom običaju znakom zasvjedoče jedni drugima mir i ljubav.

LOMLJENJE KRUHA

Svećenik lomi kruh kao što je to učinio Krist na Posljednjoj večeri. To je znak našega jedinstva: »Budući da je jedan kruh, jedno smo tijelo mi, mnogi; ta svi smo dionici jednoga kruha« (1 Kor 10, 17).

Za to vrijeme narod govori ili pjeva:

Jaganjče Božji, koji oduzimaš grijehe svijeta, smiluj nam se.
Jaganjče Božji, koji oduzimaš grijehe svijeta, smiluj nam se.
Jaganjče Božji, koji oduzimaš grijehe svijeta, daruj nam mir.

To se može i više puta ponoviti ako duže potraje lomljenje kruha. Posljednji put se kaže:

Daruj nam mir.

Zatim svećenik tiho govori:

Gospodine Isuse Kriste, Sine Boga živoga,
ti si po volji Očevoj,
uz sudjelovanje Duha Svetoga,
svojom smrću oživio svijet:
izbavi me ovim presvetim Tijelom i Krvlju svojom
od svih mojih opačina i svakoga zla;
daj da se uvijek držim tvojih zapovijedi,
i ne dopusti da se ikad odijelim od tebe.

Ili:

Gospodine Isuse Kriste,
neka mi blagovanje tvoga Tijela i Krvi
ne bude na sud i osudu,
nego po tvojoj dobroti
neka mi bude duši i tijelu zaštita i lijek.

Svećenik uzme hostiju te naglas kaže:

Evo Jaganjca Božjeg, evo onoga koji oduzima grijehe svijeta.
Blago onima koji su pozvani na gozbu Jaganjčevu.

**N. Gospodine, nisam dostojan da uđeš pod krov moj,
nego samo reci riječ
i ozdravit će duša moja**

Pružajući nam tijelo Kristovo, svećenik kaže:

Tijelo Kristovo.

N. Amen.

Ako se pričešćujemo Krvlju Kristovom:

Krv Kristova.

N. Amen.

Dok se ide k pričesti, dobro je da se pjeva koji psalam ili pjesma. Mi smo Božji narod koji putuje u Kraljevstvo. Pričest je hrana koja nas jača za taj put. Provedimo nekoliko trenutaka u molitvi Kristu koga smo primili. To možemo učiniti u šutnji ili pjevajući koju pjesmu ili pak čitajući koji odlomak iz Svetoga pisma. Svećenik sabire naše molitve u popričesnoj molitvi.

POPRIČESNA

Po Kristu Gospodinu našemu.

N. Amen.

Ako je potrebno, svećenik dade obavijesti zajednici. Zatim je pozdravi i blagoslovi i na kraju otpusti.

Gospodin s vama

N. I s duhom tvojim.

Blagoslovio vas svemogući Bog,
Otac i Sin i Duh Sveti

N. Amen. Idite u miru. **N. Bogu hvala.**

GOSPODINE

umjereno

1

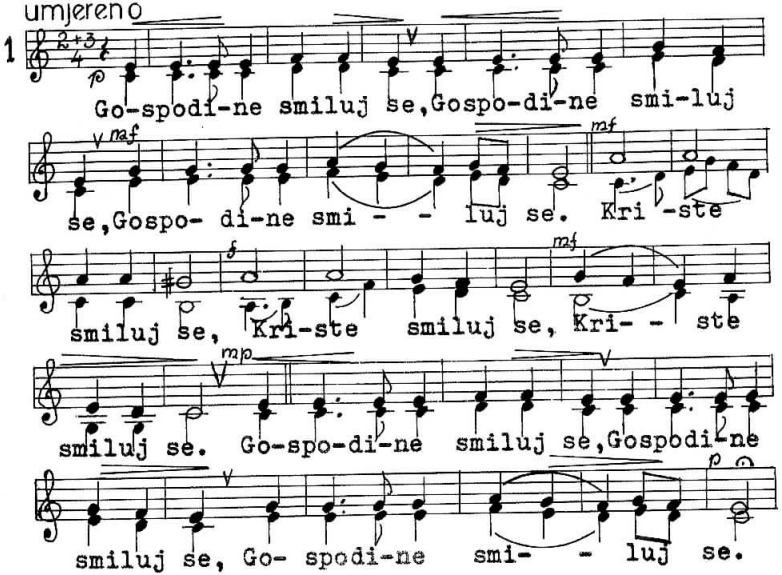

SLAVA

okretno

2

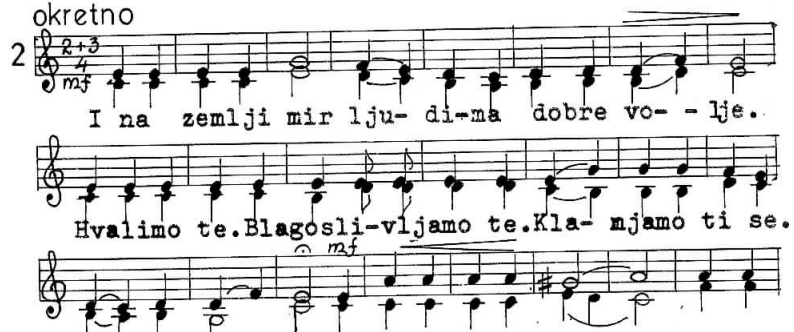

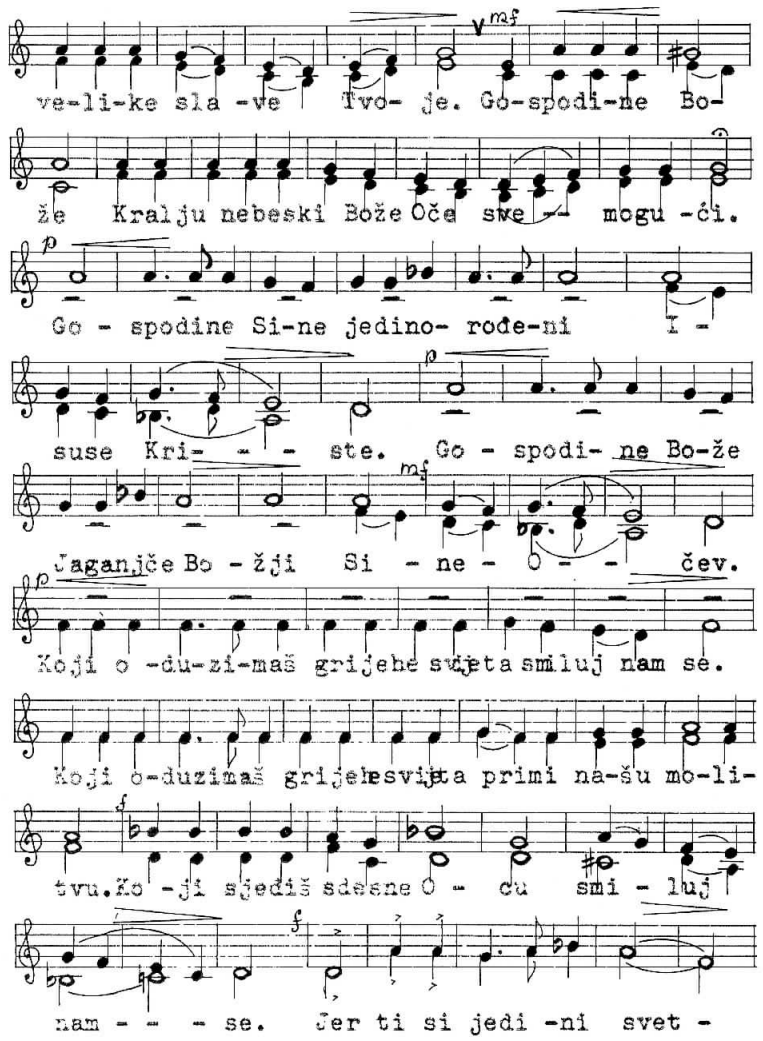

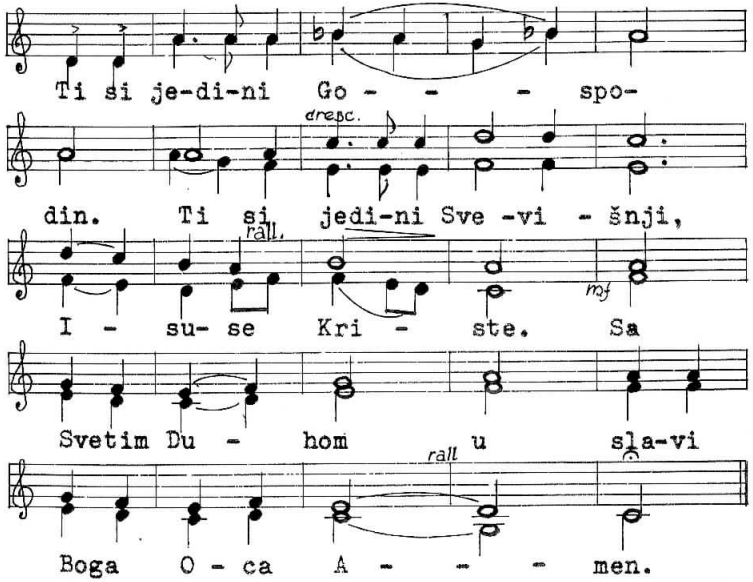

SVET
umjereno

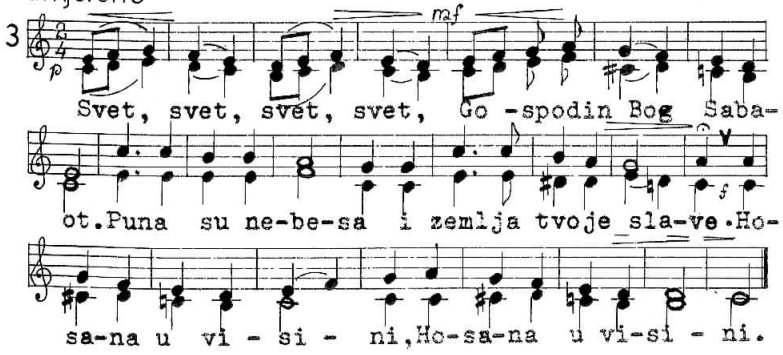

BLAGOSLOVLJEN
polagano

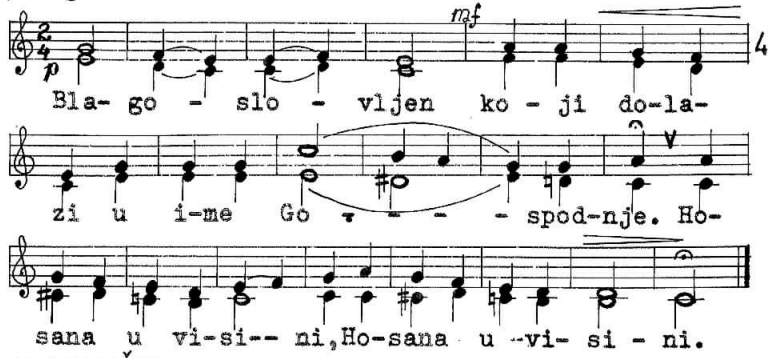

JAGANJČE
polagano

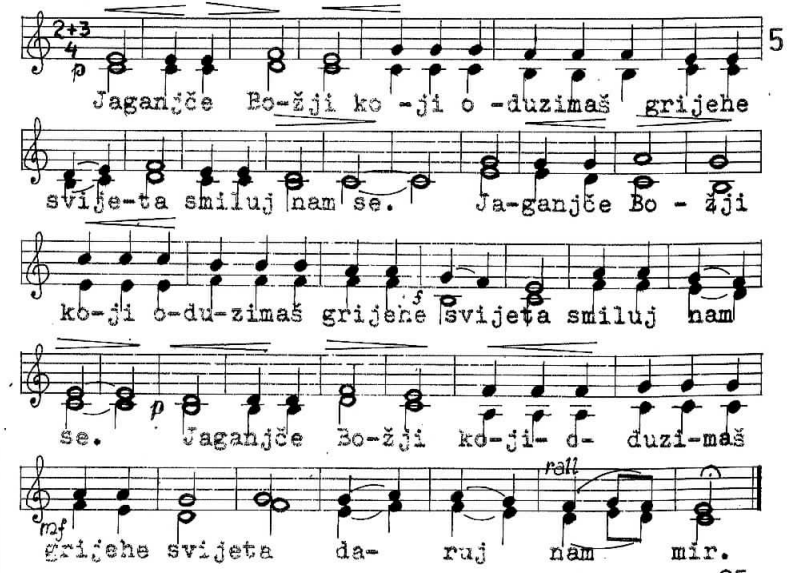

GOSPODINE
umjereno

6

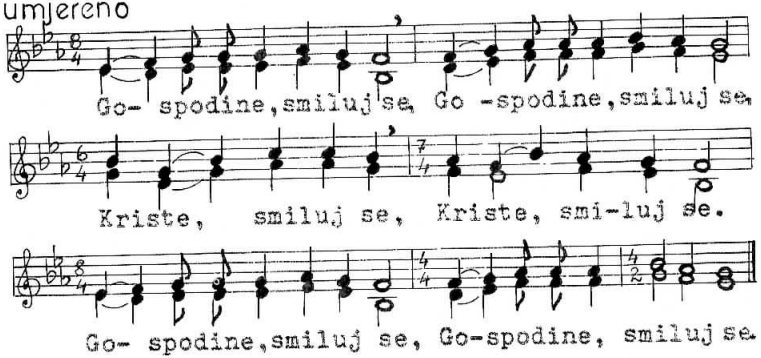

SVET
široko

7

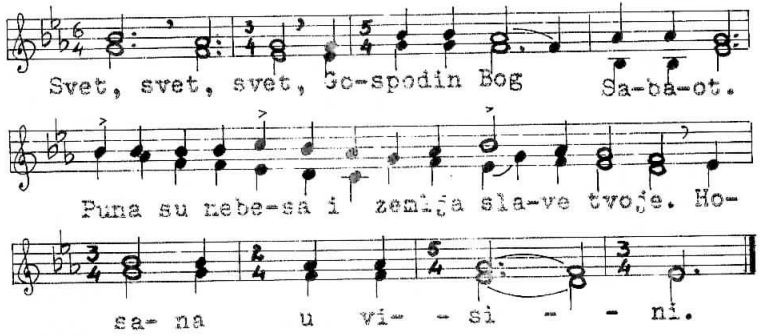

BLAGOSLOVLJEN
polagano

8

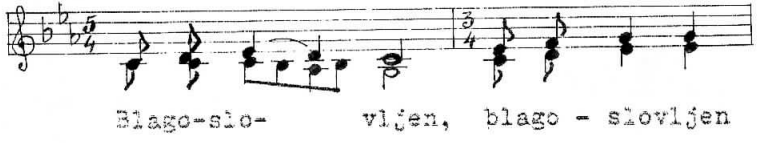

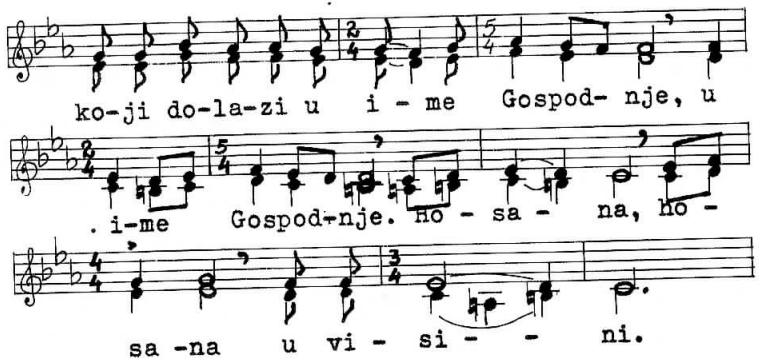

JAGANJČE
široko i izražajno

9

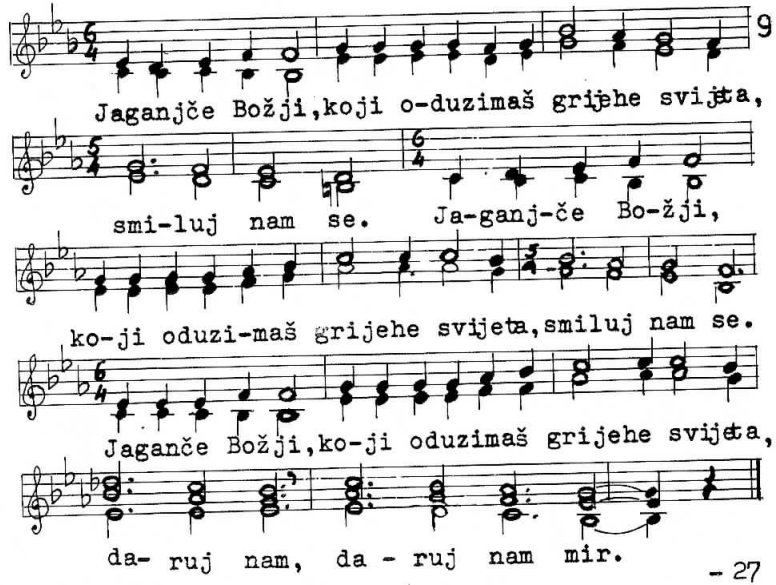

GOSPODINE
umjereno

10

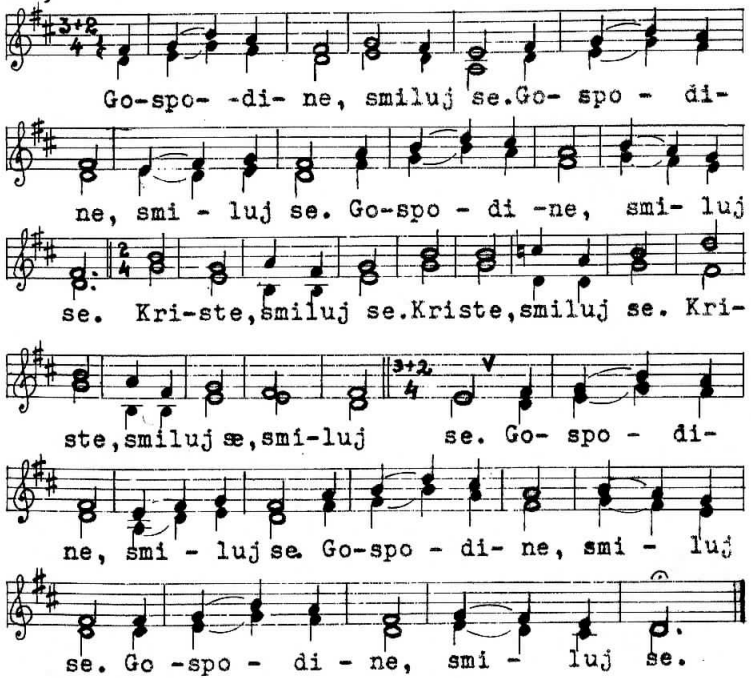

SVET
svečano

11

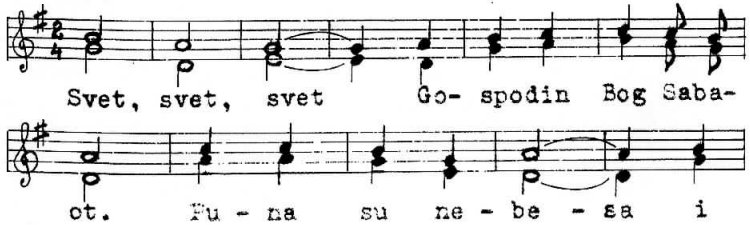

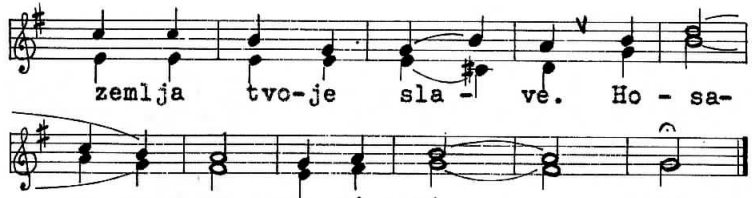

BLAGOSLOVLJEN
andante

12

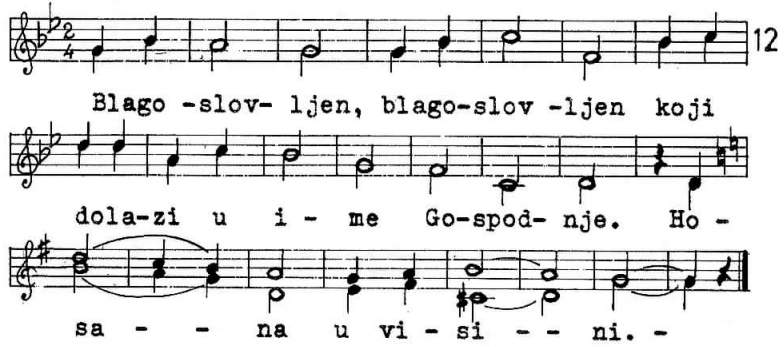

JAGANJČE
polagano

13

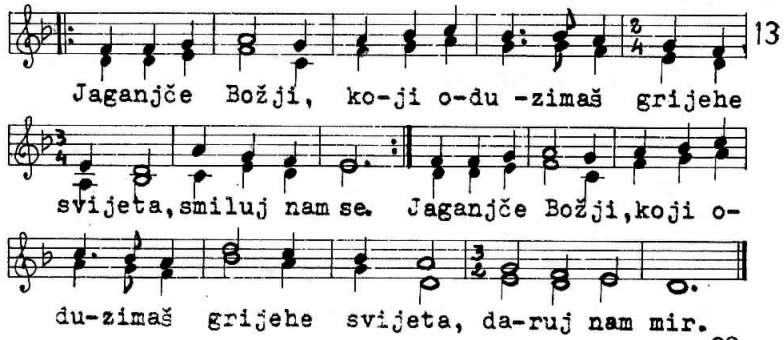

GOSPODINE

umjereno

14

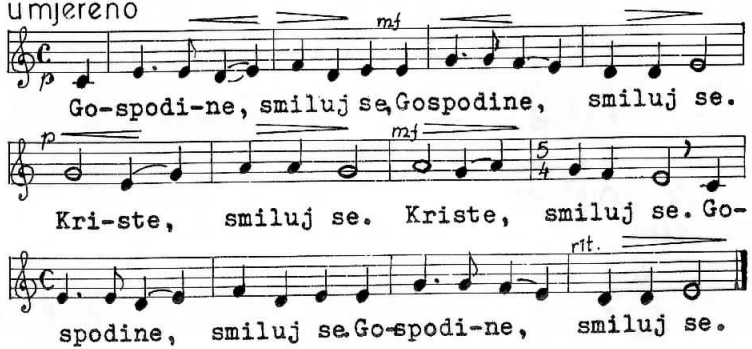

SVET

polako

15

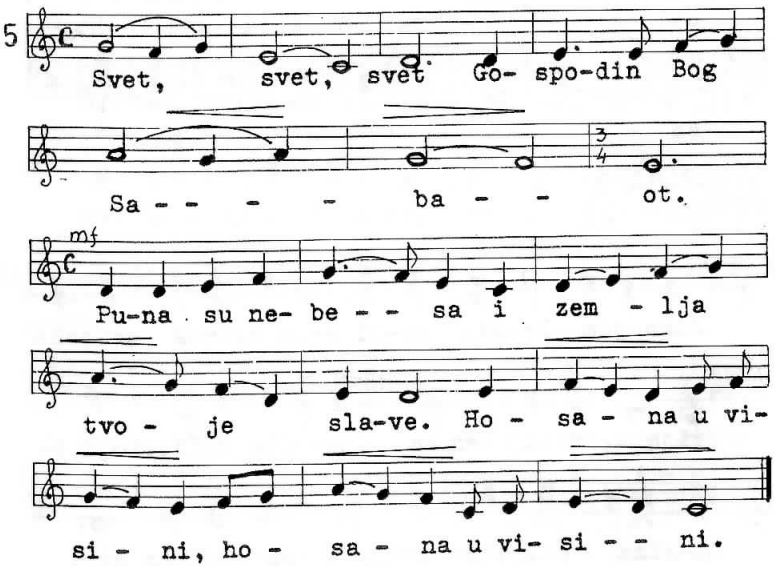

BLAGOSLOVLJEN

polagano

16

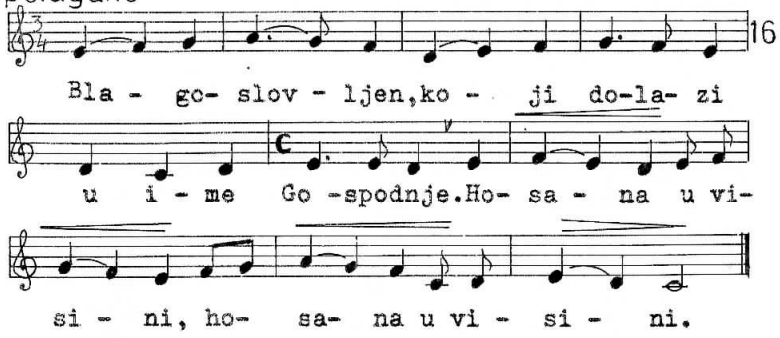

JAGANJČE

umjereno

17

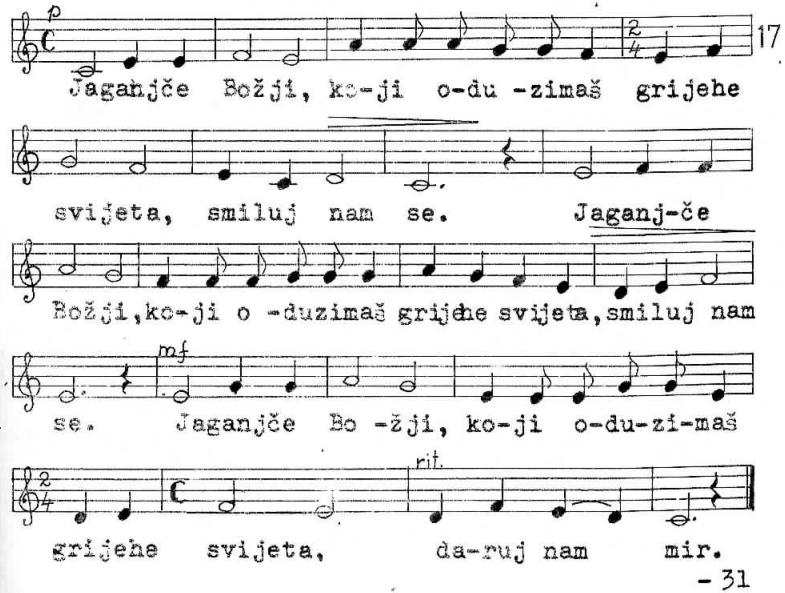

GOSPODINE
umjereno

18

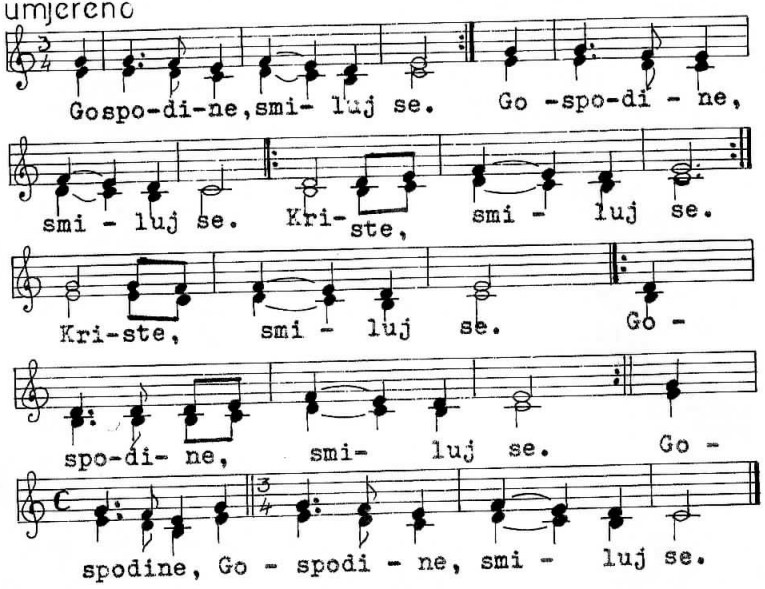

SVET
vcličanstveno

19

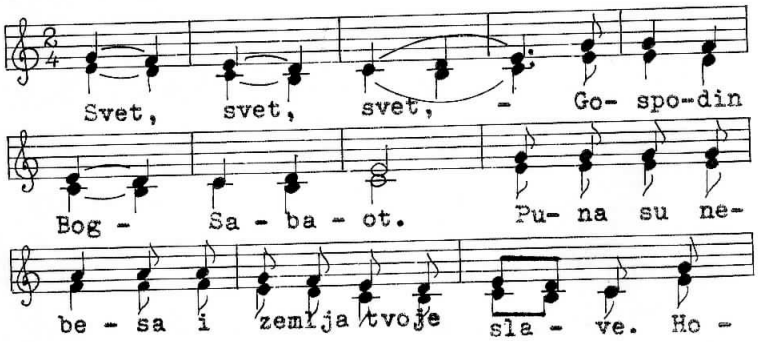

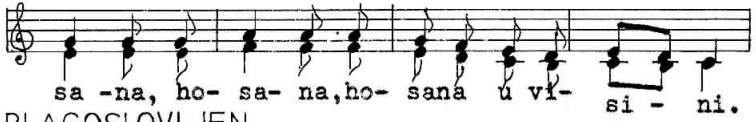

BLAGOSLOVLJEN

20

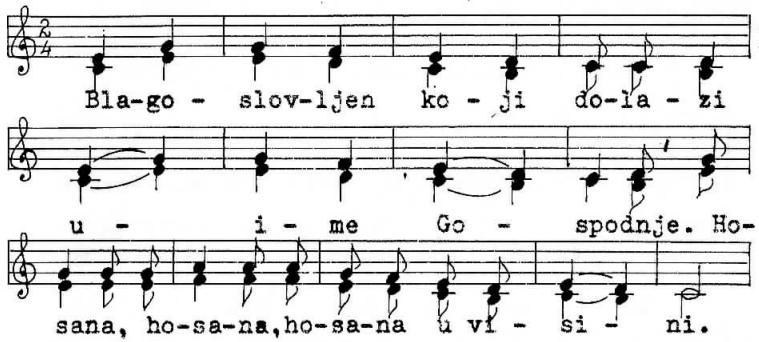

JAGANJĆE
pobožno

21

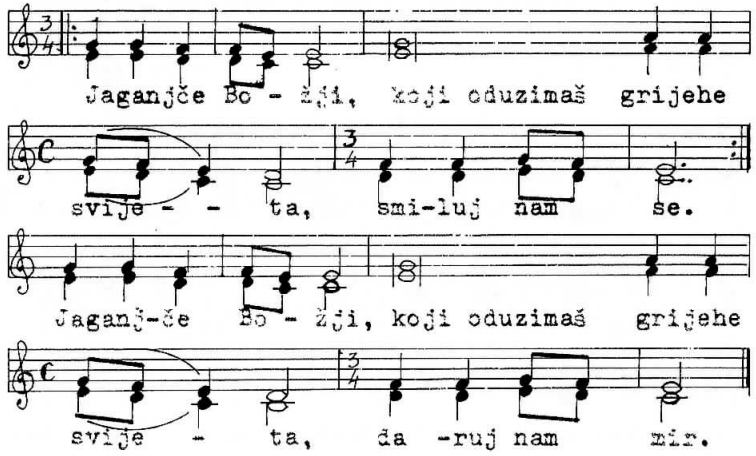

GOSPODINE
suzdržljivo

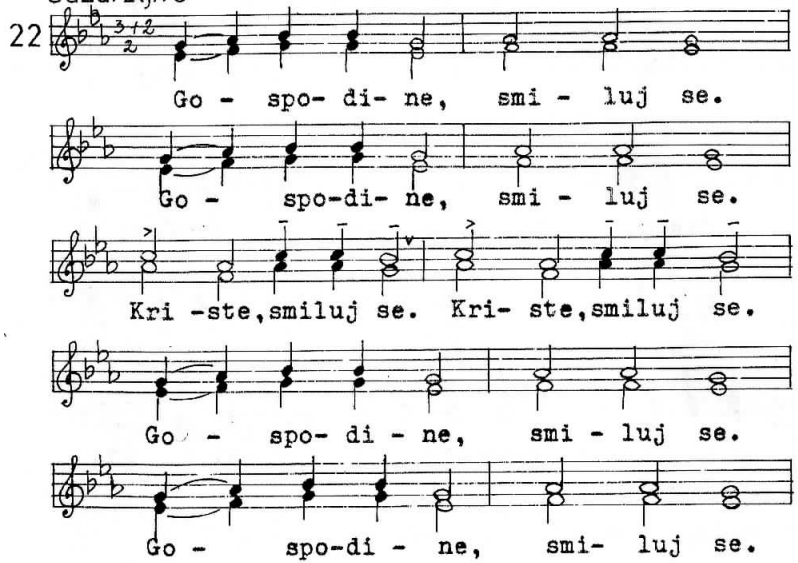

SVET

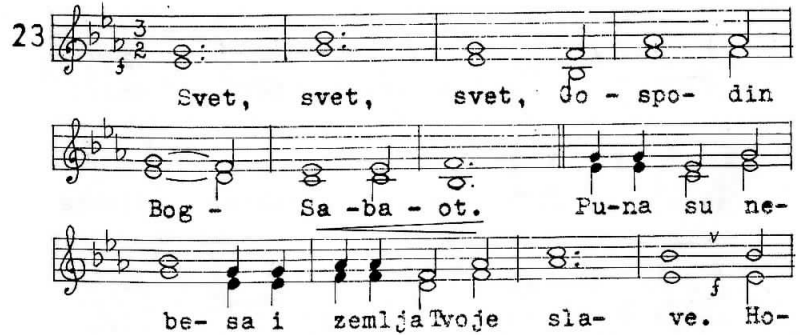

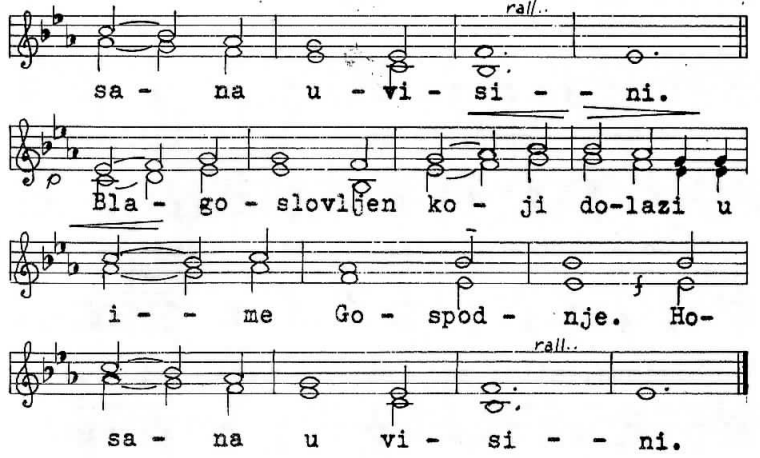

JAGANJČE
mirno

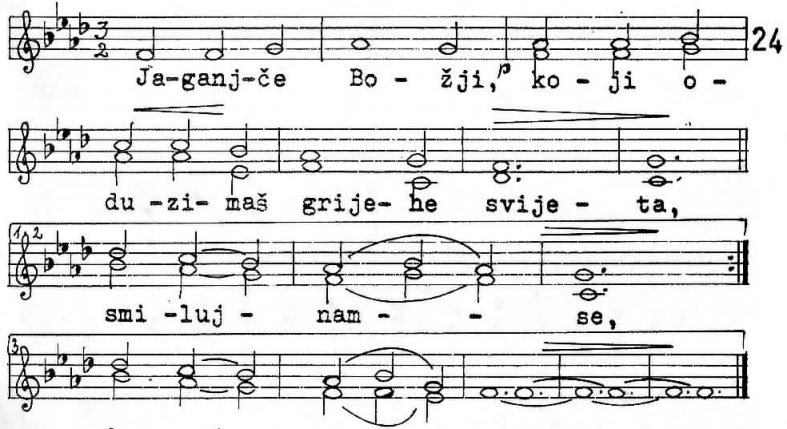

GOSPODINE

25

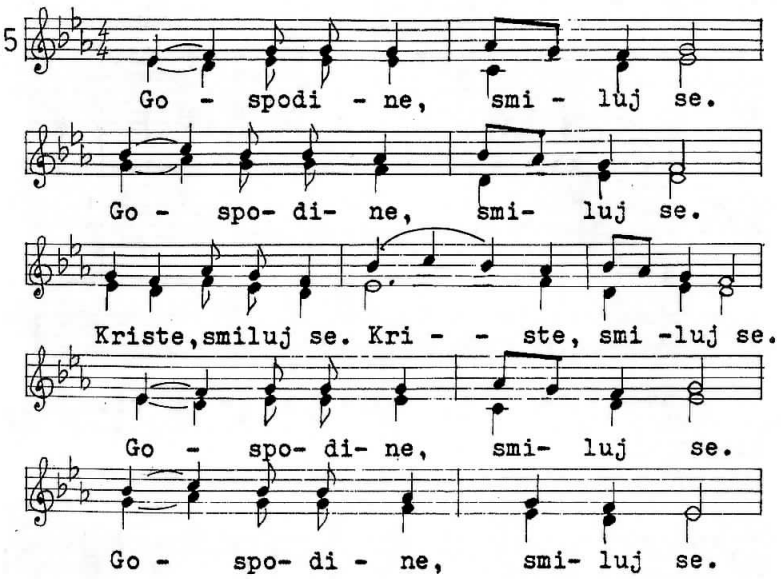

SVET

26

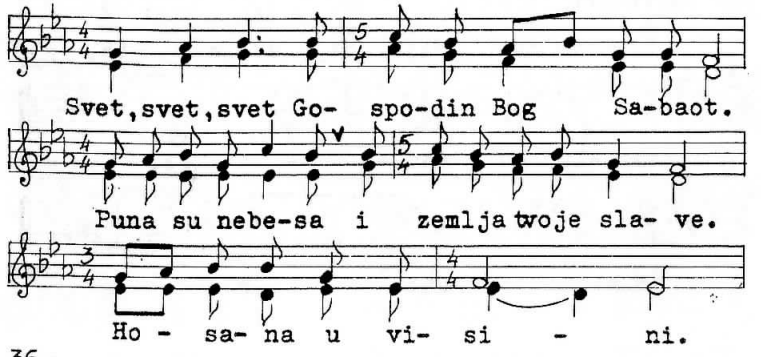

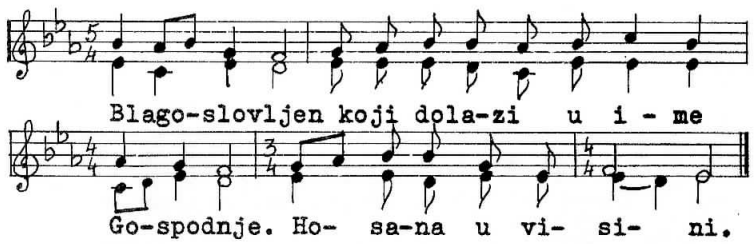

JAGANJČE

27

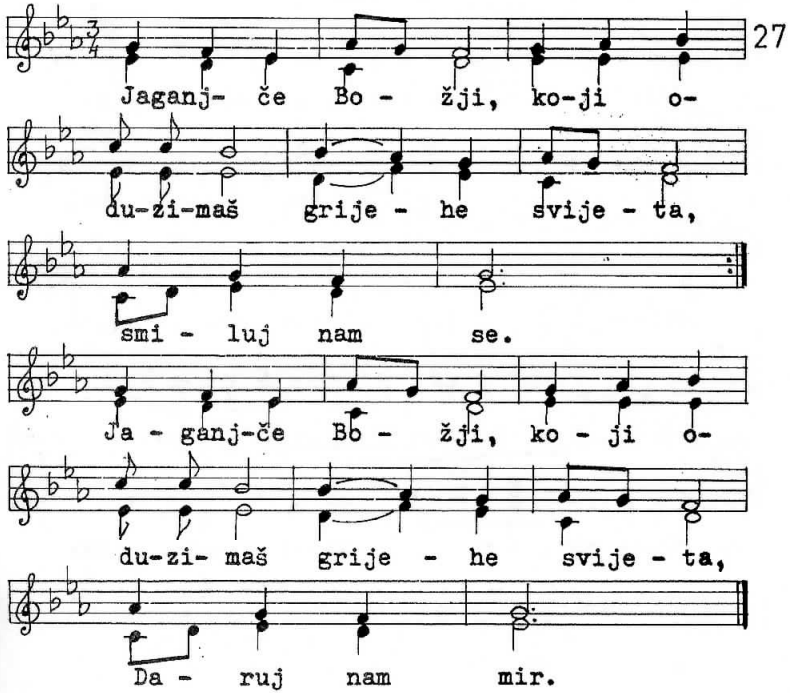

GOSPODINE
mirno

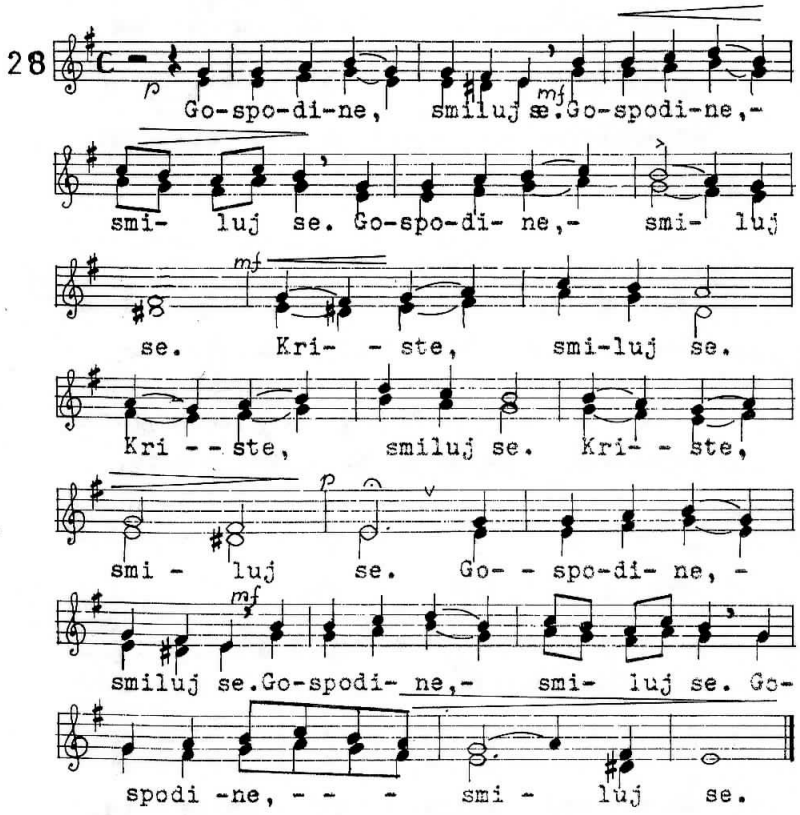

SVET
mirno

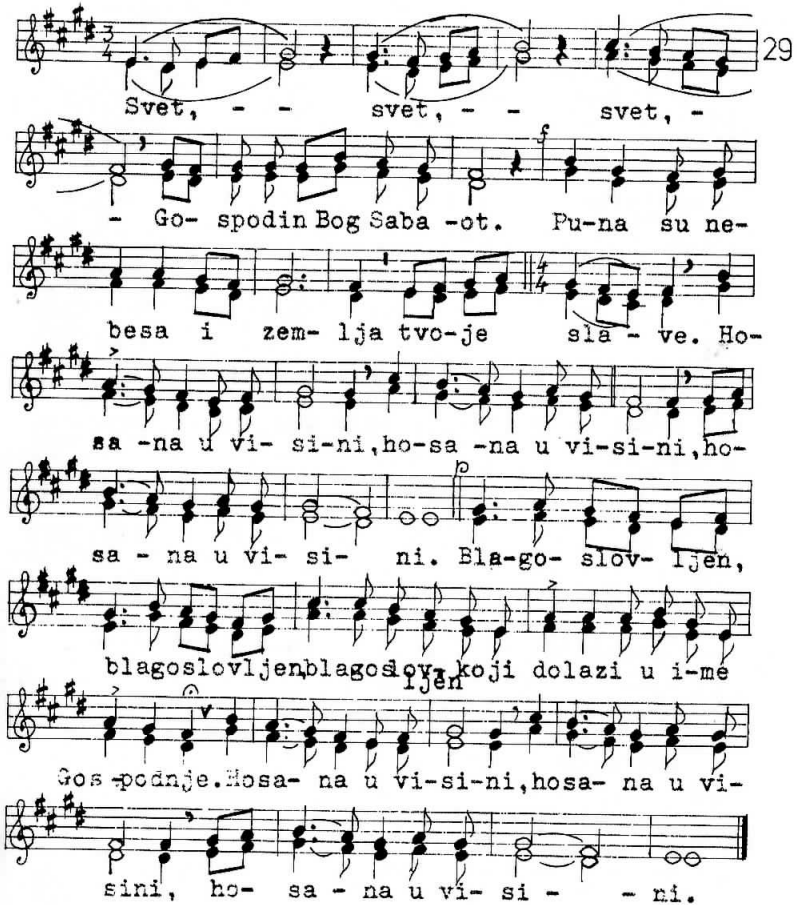

JAGANJČE

sostenuto

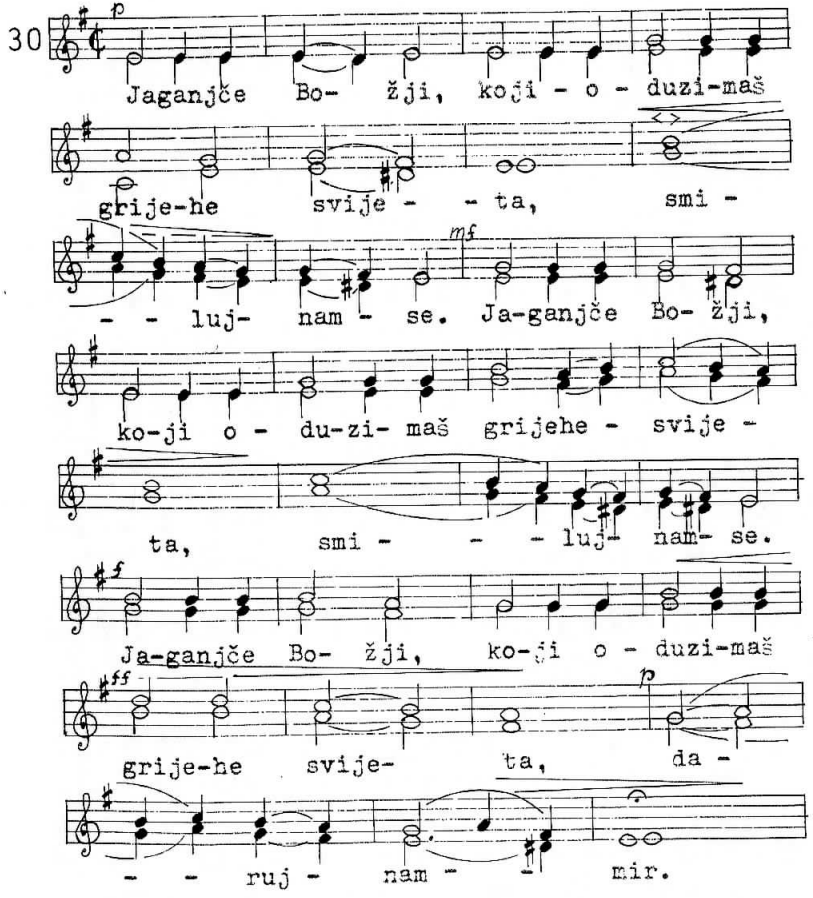

GOSPODINE

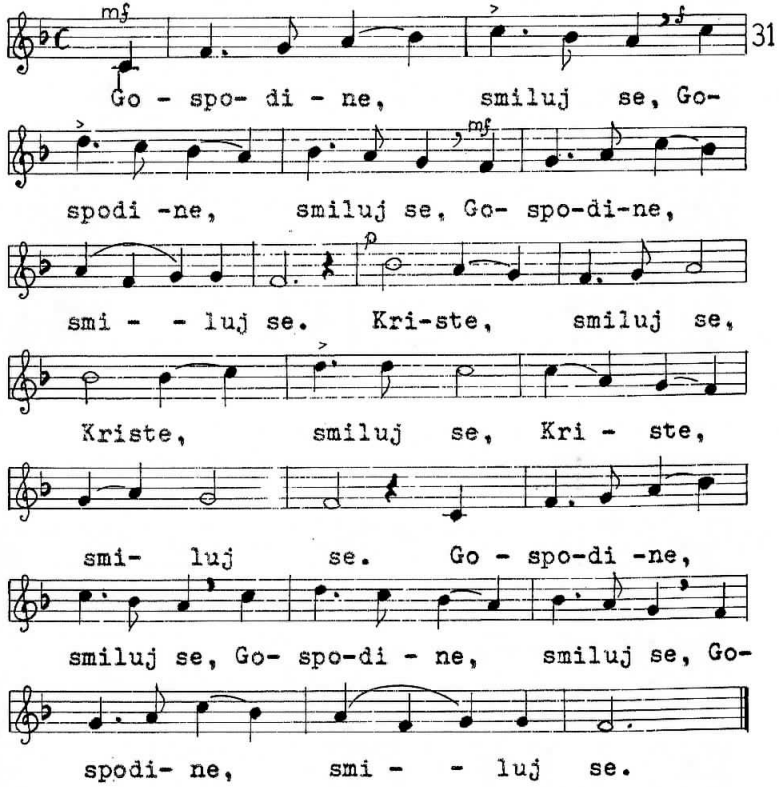

SVET

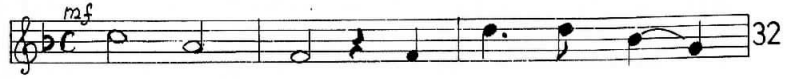

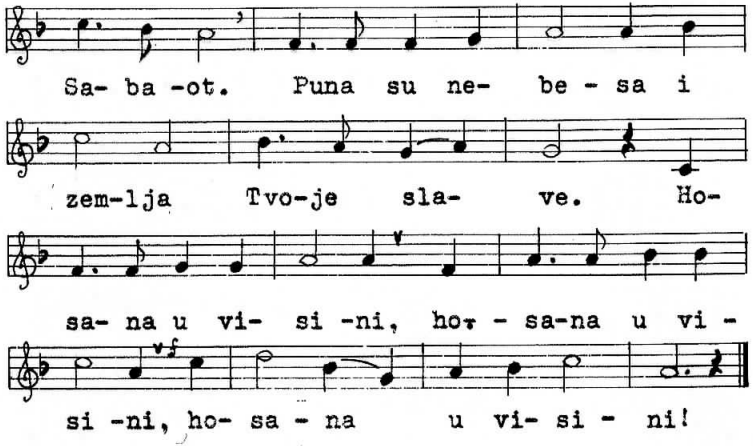

BLAGOSLOVLJEN

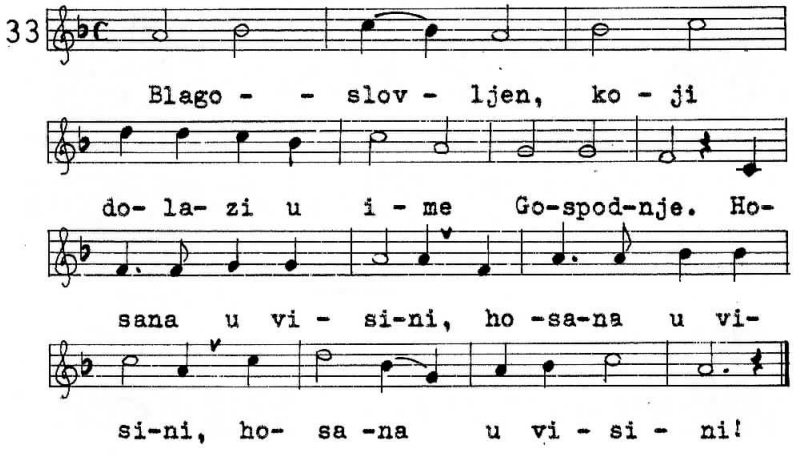

JAGANJČE

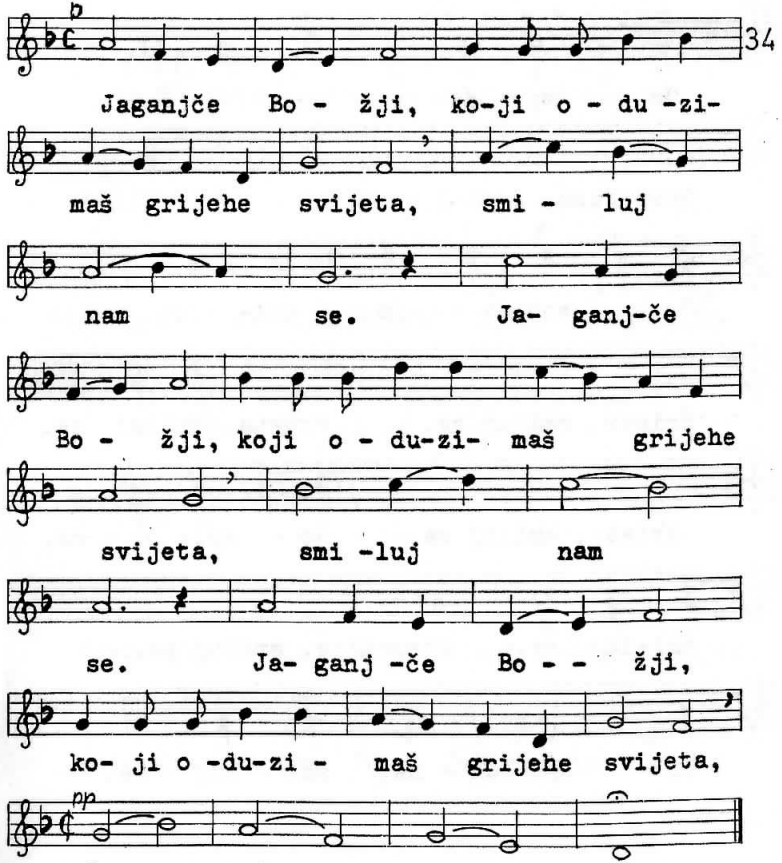

GOSPODINE

35

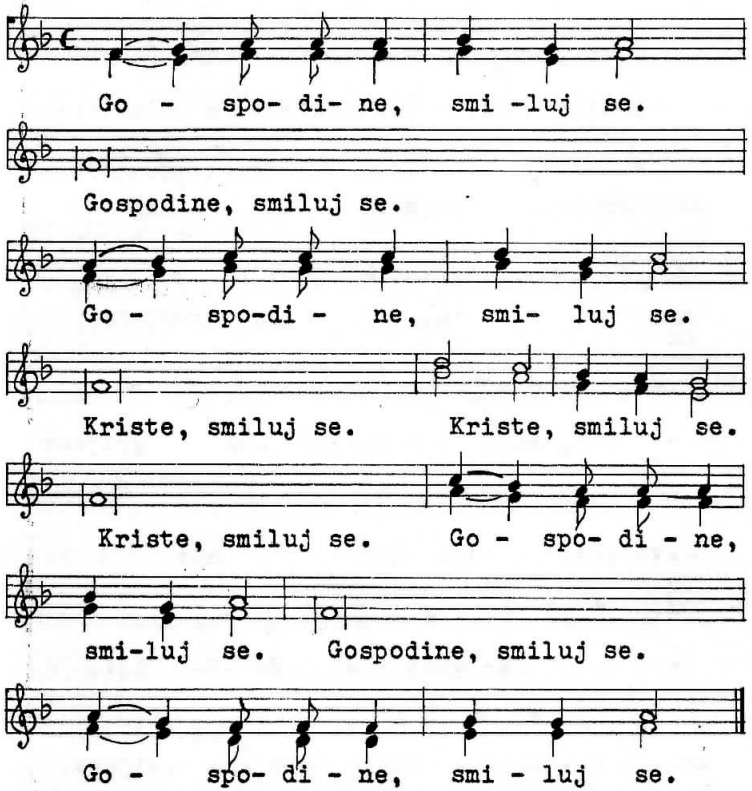

SVET

36

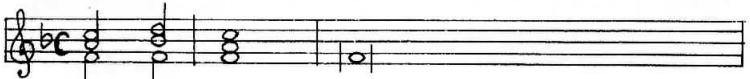

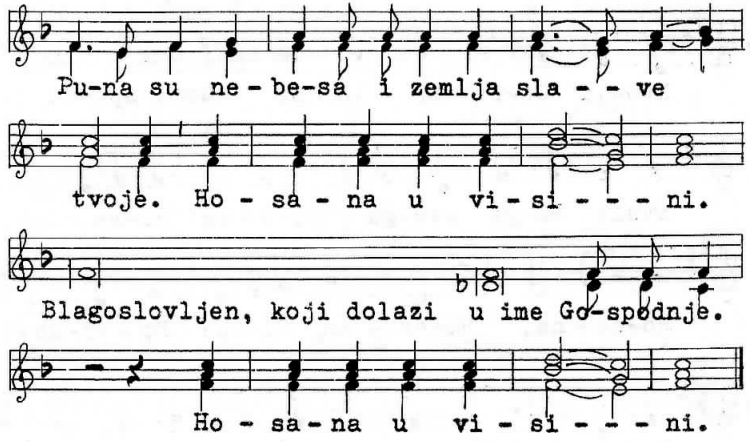

JAGANJČE

37

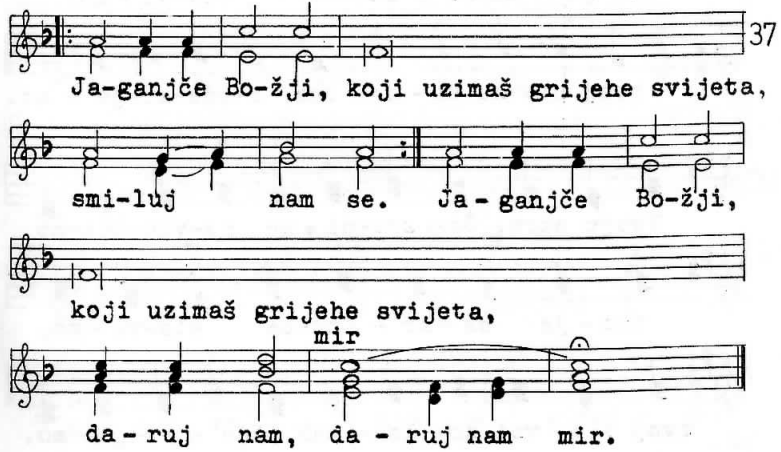

38

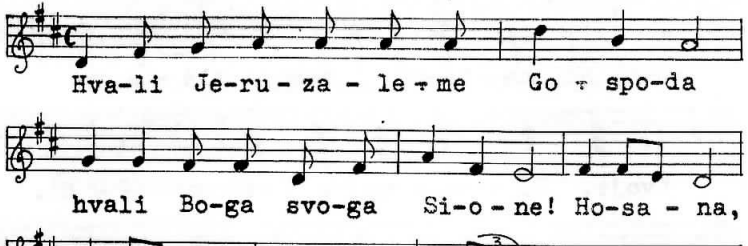

39

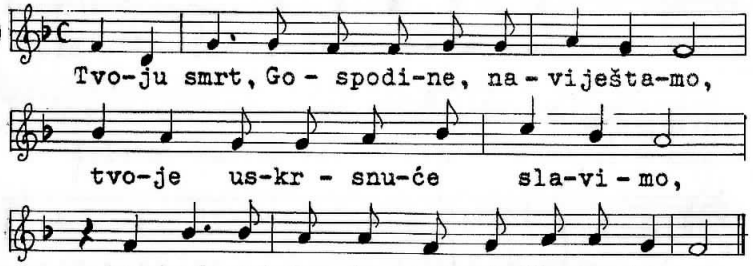

40

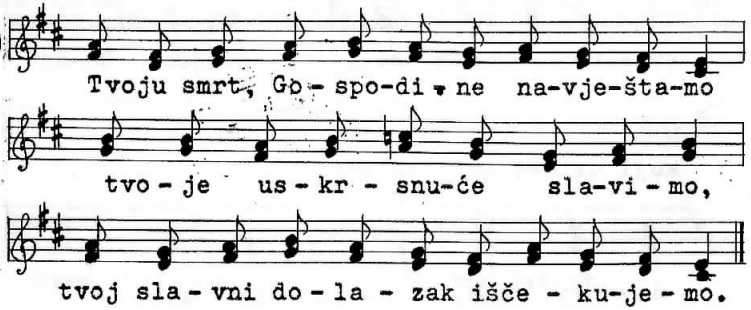

41

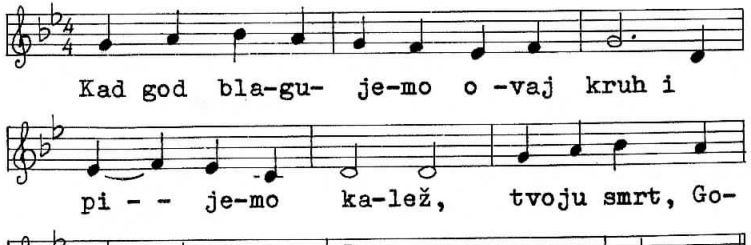

42

43

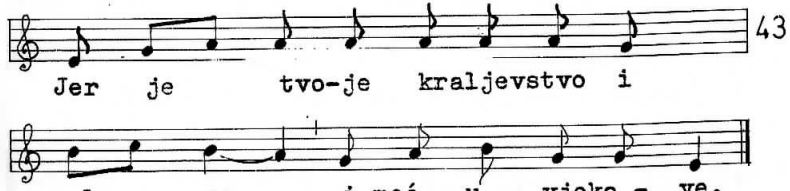

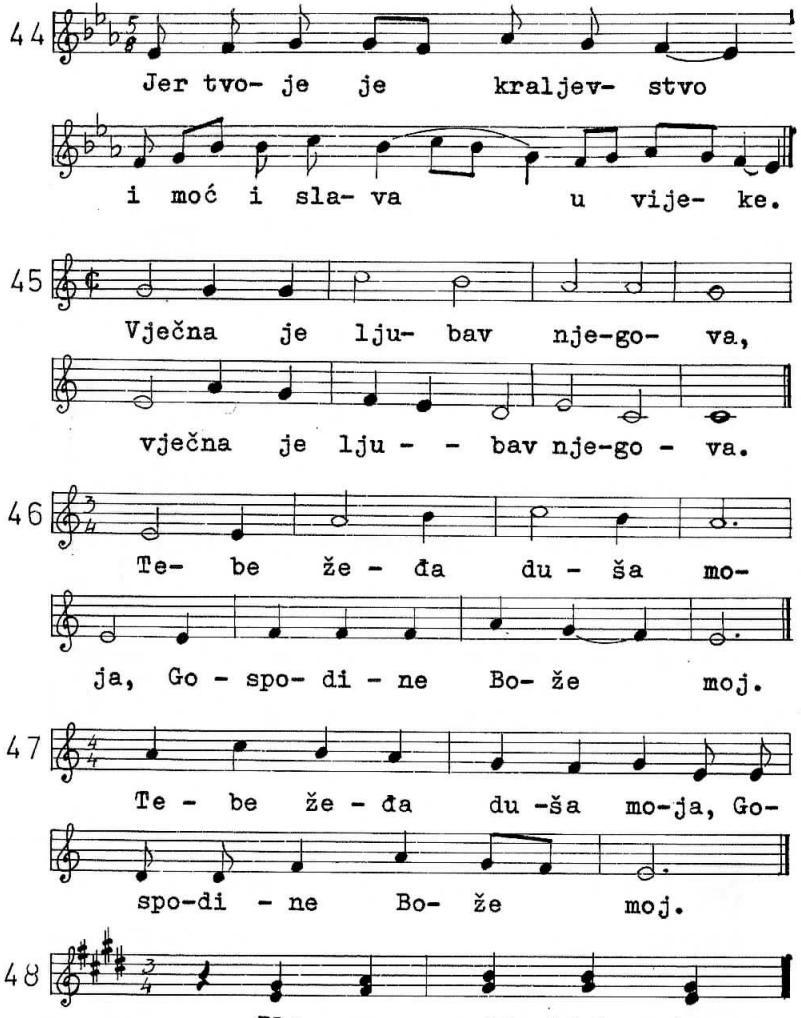
44
Jer tvo- je je kraljev- stvo
i moć i sla- va u vije- ke.
45
Vječna je lju- bav nje-go- va,
vječna je lju - - bav nje-go - va.
46
Te- be že - đa du - ša mo-
ja, Go - spo- di - ne Bo- že moj.
47
Te - be že - đa du -ša mo-ja, Go-
spo-di - ne Bo- že moj.
48
Bla - go - - sliv-ljat ću

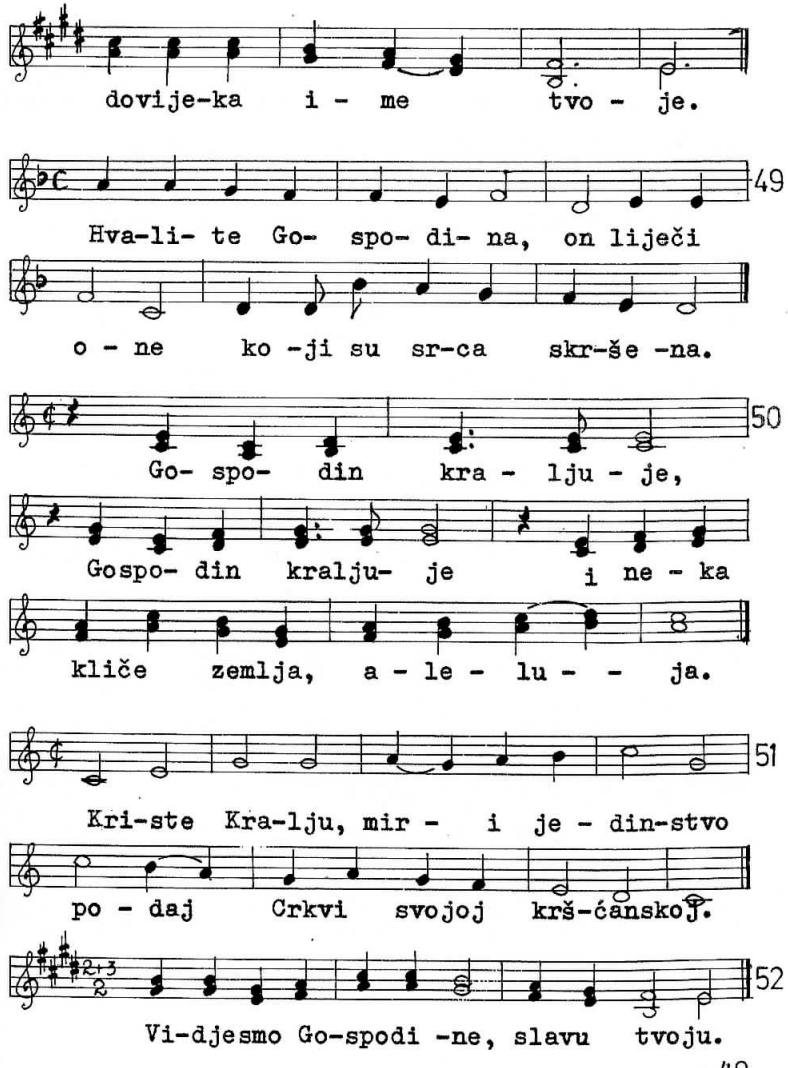
dovije-ka i - me tvo - je.
49
Hva-li- te Go- spo- di- na, on liječi
o - ne ko -ji su sr-ca skr-še -na.
50
Go- spo- din kra - lju - je,
Gospo- din kralju- je i ne - ka
kliče zemlja, a - le - lu - - ja.
51
Kri-ste Kra-lju, mir - i je - din-stvo
po - daj Crkvi svojoj krš-ćanskoj.
52
Vi-djesmo Go-spodi -ne, slavu tvoju.

53

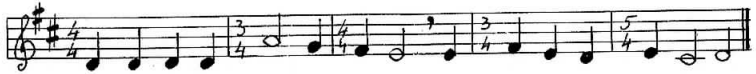

Tebe žeđa duša moja, Gospodi- ne Bože moj!

54

Blago - slivljat ću Go - spo- da

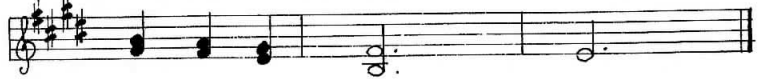

u svako do - - - ba.

55

Ku-šaj - te i vi - di - te

ka - ko je do- bar Go - spo - din.

56

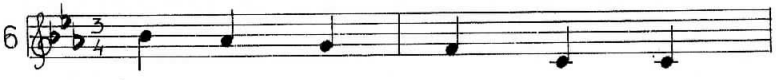

Go - spod je pa - stir moj,

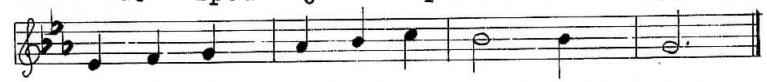

ni u čem ja ne o- sku - dije - vam.

57

Žeđa duša moja za Bogom jakim ži - vim.

58

Po-ka - ži nam, Gospo - de, mi-lo -sr -đe

svo - - je i daj nam svo- je spasenje.

59

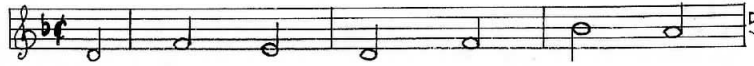

Po - ka - ži mi, Go - spo - di -

ne, pu - to - ve svo - je.

60

Ča - ša blago -slov-na za -jedništvo

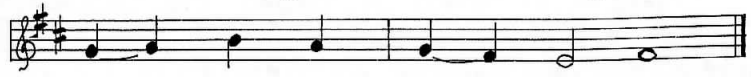

je kr - vi Kri - sto - ve.

61

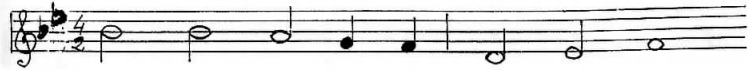

Za - pje - vat ću Go - spo -di - nu,

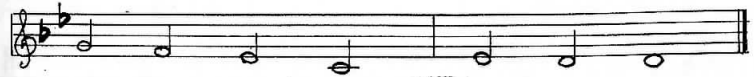

jer se sla - vom pro - sla- vi.

62

Kli- či Bo - gu sva

ze- mljo, A - le - - lu - - ja.

63

Hvali-te Go -spodi-na, jer je dobar.

64

Gdje je lju - bav, pri- ja -

telj - - stvo, ondje je i Bog.

65

Pje-vaj - te Go -spo- di- nu, i bla-

gosliv - ljaj te i - me njego - vo.

66

Hvalite Gospo-di-nu za sva dobro- činstva.

67

Nebe - sa odo-zgor ro-si - te i o-bla-

ci pravednog daždi-te.

1. Ne sr - di se Gospo - di - ne,ne spominji se

krivnje do vijeka. E-vo o-pustošen je grad

Svetoga, Sion po - stade pu - stinjom: Je-

ru - zalem je na - pušten,kuća svetosti

tvoje i slave tvo-je,gdje su te hva-li-li

o - ci na - ši. Nebe - sa.....

2. Sagriješismo i kao čovjek gubav po-stadosmo,

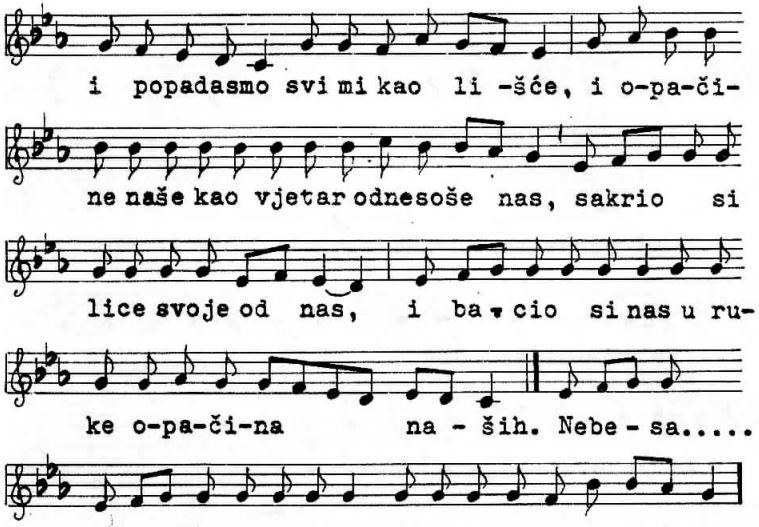
i popadasmo svi mi kao li -šće, i o-pa-či-
ne naše kao vjetar odnesoše nas, sakrio si
lice svoje od nas, i ba v cio si nas u ru-
ke o-pa-či-na na - ših. Nebe - sa.....
3. Pogle - daj,Gospodine,nevolju naroda svo - ga
i pošalji koga imaš po - slati; pošalji
Jaganjca gospoda-rem zemlje, od stijene pusti-
njske gori kće - ri Si - onske,da on digne
jaram rop-stva naše-ga. Ne-be - sa ....

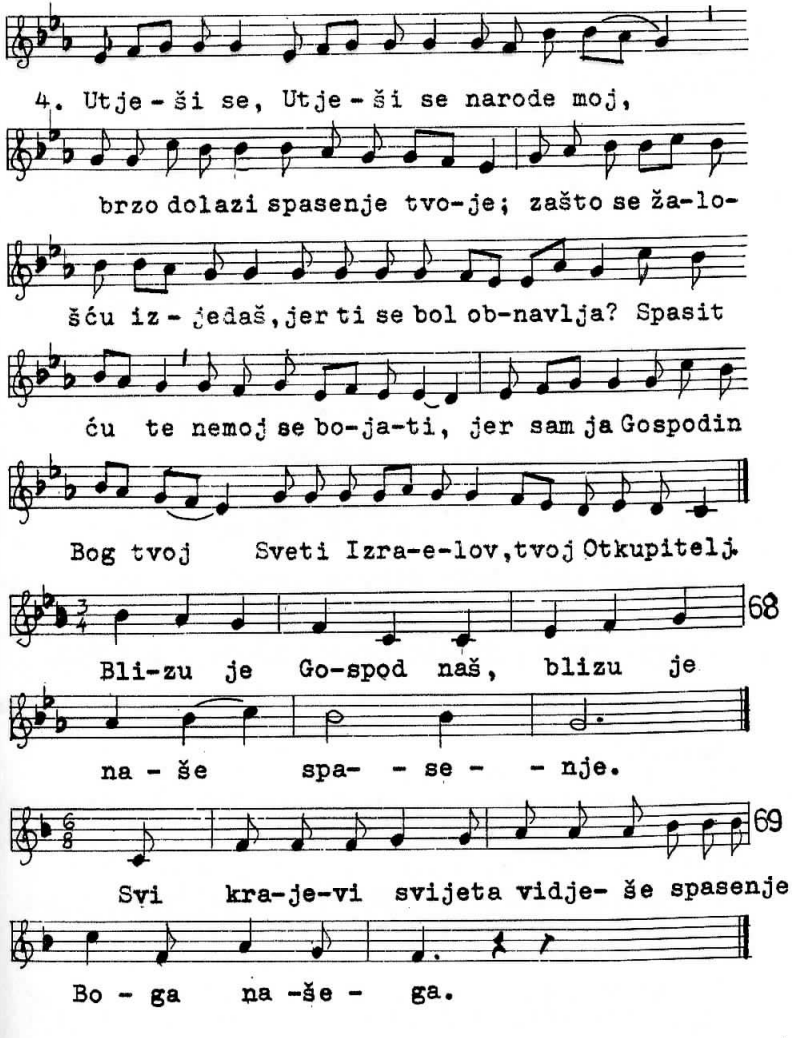
4. Utje - ši se, Utje - ši se narode moj,
brzo dolazi spasenje tvo-je; zašto se ža-lo-
šću iz - jedaš,jer ti se bol ob-navlja? Spasit
ću te nemoj se bo-ja-ti, jer sam ja Gospodin
Bog tvoj Sveti Izra-e-lov,tvoj Otkupitelj.
68
Bli-zu je Go-spod naš, blizu je
na - še spa- - se - - nje.
69
Svi kra-je-vi svijeta vidje- še spasenje
Bo - ga na -še - ga.

70

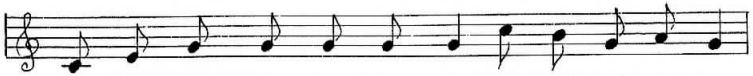

1. Po-gle-daj, Go-spo- di- ne i smiluj nam se,

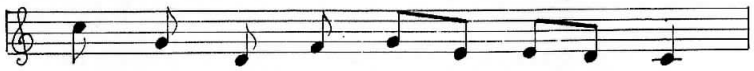

jer sa- grije- ši - smo te- - bi.

Svevišnji Kralju, Spa-si- telju svi- ju,

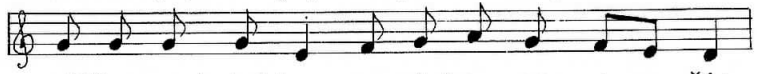

diže- mo k tebi za-plaka- ne o- či:

pro-se-ćim Kri- ste, u pomoć prite- ci.

2. Desnico Oca, ugaona stijeno,*spasenja pute i nebeske dveri,*zločina našeg ljage nam operi.

3. Molimo, Bože, veličanstvo tvoje,*ušima svetim vapaje nam počuj:*krivnjama našim milosno se smiluj.

4. Sve svoje grijehe priznajemo tebi,* skrušena srca otkrivamo tajne,*tvoja dobrota nek nam prosti, Spase.

5. Uhvaćen nevin, bez otpora vođen,*svjedocima krivim osuđen za krivca,*otkupi koje, ti sve spasi, Kriste.

71

Sla- va, čast i hvala ti,

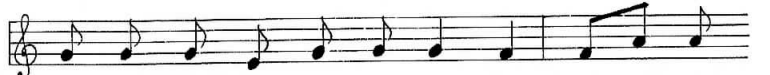

Spasi - te-lju, Kralju Kri-ste, kom ho-

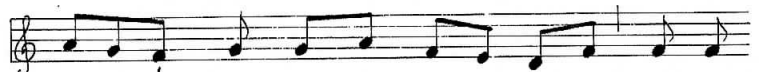

sa- - na kli- ca- hu mala

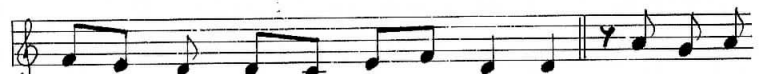

u- sta dje- ce čiste. 1. Izra- e-

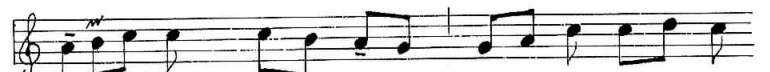

lov Kralj si ti, Da- vi-dov o

svije- tli Si - ne, što u i-me - - Gospod-

nje do- la- ziš nam pun mi- li- ne.

2. Zborovi te hvale svi u nebeskim dvorovima;* smrtan čovjek, ujedno i stvorenja što ih ima.

3. Puk židovski nekada s palmama je tebe sreto:* s pjesmom,željom,molitvom dolazimo mi ti eto.

4. Oni te veličahu još u smrtnom tijelu tvomu:* mi ti sada pjevamo kao kralju preslavnomu!

5. Milo njih si primio: i naš poklon primi tako, * Kralju dobar,milostiv,koji ljubiš dobro svako.

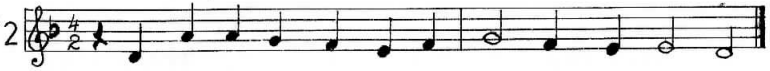

72
Mi-lo-srdan je i mi- lostiv Gospo-din.

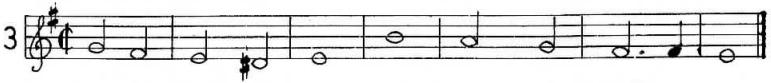

73
Budi, Go-spo-de, sa mnom u ne -vo-lji!

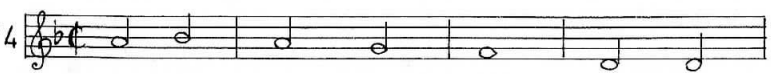

74
Smiluj mi se, Bo - že, po
mi - lo - sr - đu svo - - me.

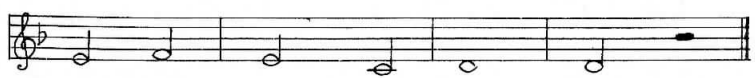

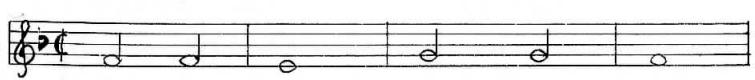

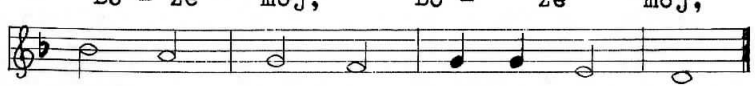

75
Bo - že moj, Bo - že moj,
za-što si me o-sta- vi - o?

76
Me- ni je život I - sus Krist,
a smrt do - - bi - - tak.

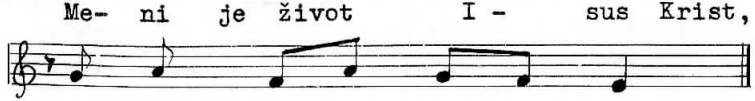

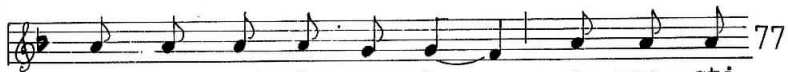

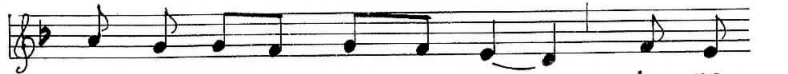

77
O - pro- sti Gospo- de, o- pro- sti
na-ro- du svo- me i ne
sr- di se na nas u vije - ke.

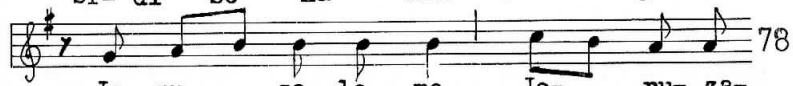

78
Je- ru - - za- le - me, Je- ru- za-
le- me, o - bra- ti se Go- spo-
di -nu Bo - gu svo- - - je -mu.

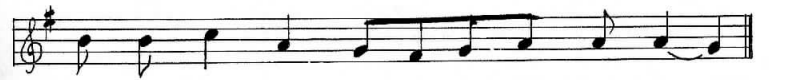

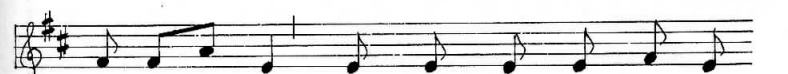

79
Po - šte - di Go-spo- di -ne, puk svoj
po -šte - di, ko- ji si ot- ku-pi-
o dra- go- cje- nom Kr- vi svo - jom.

80

Bog ljubav je, Bog svje- tlo

je, Bog O - tac naš je.

81

Ku - šaj - te i vi - di - te,

ka - ko je do - bar Go - spo-din.

82

Hosa-na, ho- sana,Kristu Kralju hosa- na.

83

A-lelu-ja, a - le-lu-ja, a- le - lu - ja.

84

A -le-lu-ja, a-le- lu-ja, a-le - lu - ja.

85

A-le- lu-ja, a- le- lu- ja, a - le - luja.

86

A-le- lu-ja, a- le- - lu-ja, a-le- lu-ja.

87

A-le-lu-ja, ale- lu-ja, a- le- lu- ja.

88

A-lelu-ja, a- le-luja, a- le- lu- - ja.

89

A-le-lu-ja, a-le- lu-ja, a-le-lu -.ja.

90

Cijela zemlja slavu ti pje- - - va,

a - le- lu- ja, a- le - - lu- ja.

91

Puna je zemlja, pu - - na

do - - - bro- te Go - spod- nje.

PRED BOŽANSTVOM TVOJIM

dostojanstveno

92

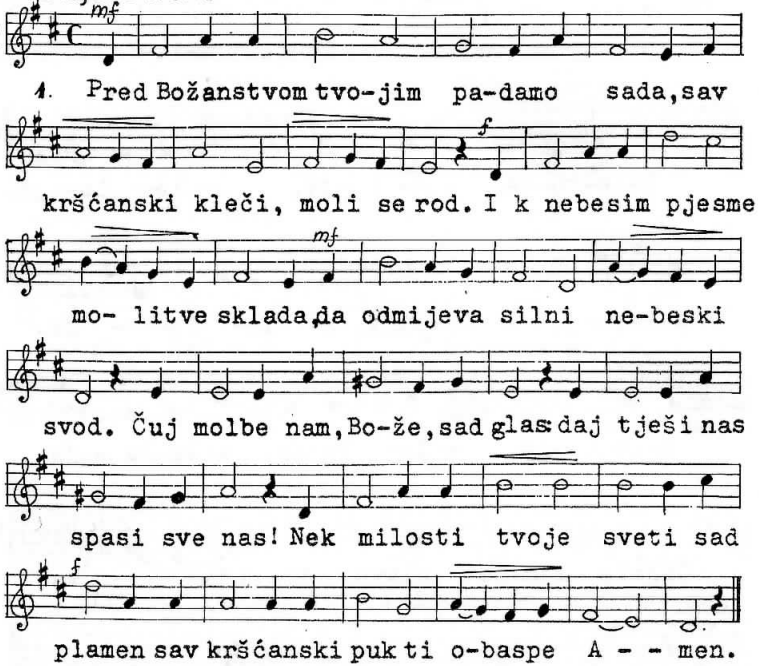

2. Oj slava ti slava, nebeski kralju! * Nek slavljen je dičan svemožni Bog. * Sad kršćani pjesmu prijestolju šalju * sa doline suzne pred Boga svog. * Nek slave ti svesilne čar, * nam utjeha bude i dar! * Sva srca ti kliču kršćanska prava: * Oj slava ti, Bože, svesilni, slava!

3. Gle, srca sva naša plamenom gore, * a molitve vruće ona su glas. * I žrtvom ti gore, molitvom zbore: * daj, svevišnji Bože, usliši nas! * I primi sad srca nam žar * ko žrtve ti maleni dar! * Oj brani nam grudu domaje svetu, * nek anđeli vijenac slave joj pletu!

Svet, svet si, o Bože, svesilni, veli! * Pred svesiljem tvojim čovjek je prah: * Stog slavi te nebo, slavi svijet cijeli, jer čovjeku umnom, crvku si strah. * A milosti svoje nam daj, * I život nek bude nam raj! * Svi vijek ćemo križa nositi znamen * I klicati tebi: Svet si, svet, amen!

O SILNI, JAKI, BOŽE

andante

93

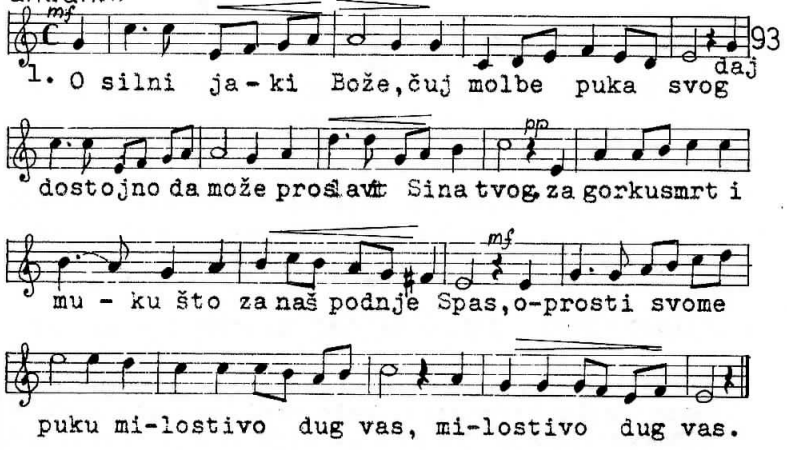

2. Vijek slava na visini nebeski pjeva zbor, * vijek slava na nizini sad kliče svaki stvor. * A među nama tude nek vlada mira raj, * Da kršćaninu bude spas duši život taj. *

3. O Bože, po milosti na ovaj gledaj dar, * Svom narodu oprosti, koj snižen pred oltar * u skrušenosti pada, da dragom žrtvom tom * namiri duge sada po milosrđu tvom.

4. Presveti, jaki Bože, svet od vjekova si, * Svet klikni sve što može, Gospodin svet si ti. * Nek slavom na visini nebesa ore sva, * a ovdje na nizini nek slavu svak ti da.

K TEBI GRNE

moderato

94

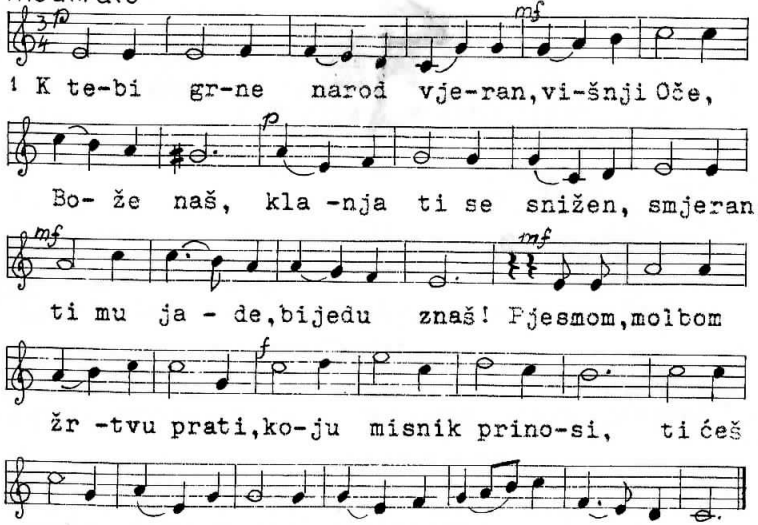

2. Slava tebi svud se ori, slavu kliče stvorak svak,
* sunce žarko kada gori, kada zemljom pada mrak.*
Pjesmom, molbom žrtvu prati, koju misnik prinosi,*
ti ćeš milost njemu dati, da taj darak orosi.

3. Misnik sad na žrtveniku kruh i vino prinosi, *
da po vječnom Svećeniku milost nama isprosi. *
Misa je za živa, mrtva, milošću najplodnija; *
Krist je tijelom, krvi, žrtva Bogu najugodnija.

4. Svet si, svet si, vijekom poju anđeoski korovi, *
S njima harnu pjesan svoju skladaju svi stvorovi.
* Na visini ti hosana, vječni Bože, Gospode; *
Milost svoju s rajskih strana izlij na sve narode!

SA NEBESA

umjereno

95

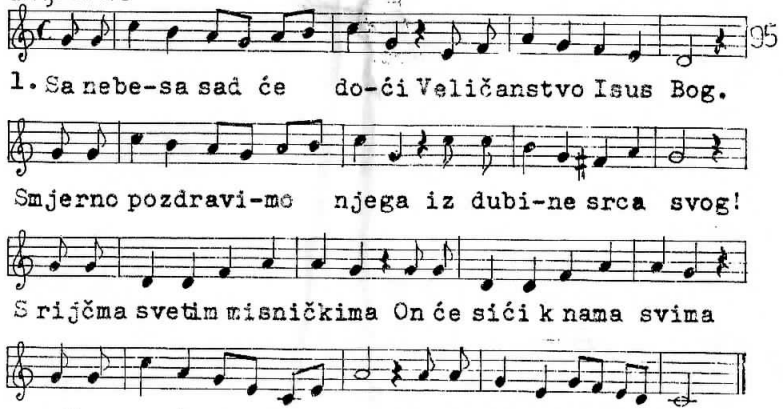

2. Slava Bogu na visini, zapjevajmo složno svi. *
A svim ljudma na nizini podaj mir svoj, Bože, ti.*
Tebe, Oče, vijek poznavat, tebi hvalu, čast podavat,*
daj, da svaki želi nas, daj da svaki želi nas!

3. Hvala tebi, višnji Bože, za tvoj nauk presveti;*
daj da svaki od nas može, po njem vijekom živjeti.*
Svakom koj po njemu živi, ti ćeš Oče milostivi, *
vječnu slavu podati, vječnu slavu podati.

4. Primi Bože, prikazanje, što iz ruku misničkih *
žrtvujemo za priznanje, da nas ljubiš očinski. *
Oče sveti, Žrtvu ovu pretvori u Isusovu *
Krv i Tijelo presveto, Krv i Tijelo presveto!

5. Svet, svet, svet pun jesi slave, vječni Bože Sabaot,
* od ljubavi k nama prave dao si nam tu radost: *
da te Boga spoznajemo, tebi slavu pridajemo, *
na visini Hosana, na visini hosana.

6. O Jaganjče božanstveni, za grijeh svijeta propeti,* ti Isuse premileni, nas otkupi, posveti! *
Ah, smiluj se nama svima, Kriste, jadnim grešnicima,*
i udijeli pokoj svoj, i udijeli pokoj svoj.

O ISUSE

umjereno

96

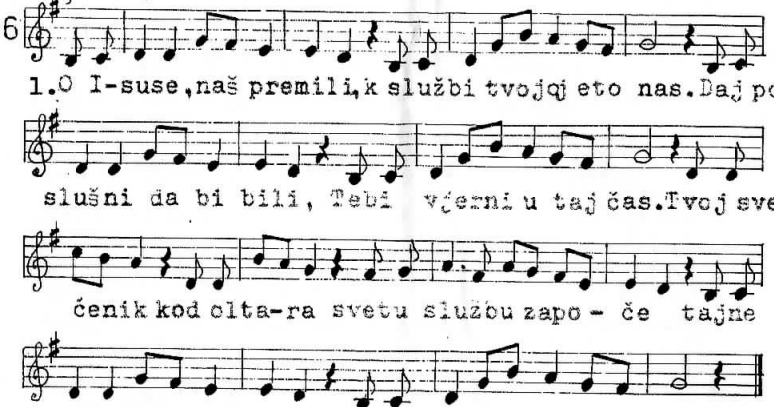

2.Tako Bogu slava budi,svaki od nas pjeva rad.*
Nek ga svuda slave ljudi, jedina nam želja sad.*
Jer on Otac naš je blagi,obrana je naša tu.*
Po želji mu Sin je dragi za nas dao krvcu svu.

3.Oče mili,gledaj s neba,evo žrtve dragi dar*
na oltaru vina,hljeba, a u srcu našem žar. *
Blagoslovi naše čine, da nam ovo bude svim *
oproštenje od krivice i spas duši darom tim.

4.Sveti, sveti i presveti Otac i Sin i Duh Bog,*
troji Bože uvijek sveti sjajem veličanstva svog.*
Puna zemlja i visine slave tvoje jesu vijek. *
Daj da i nam slava sine kad se zemski svrši tijek.

TEBE MOLIT

97

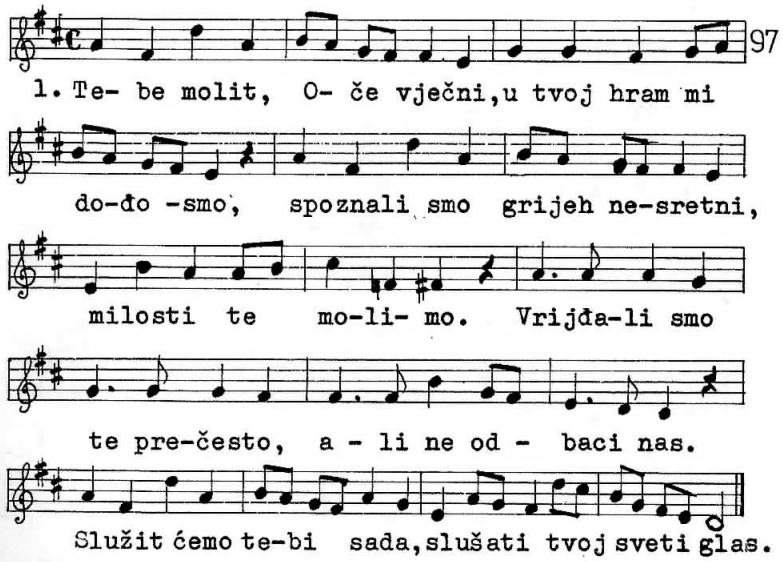

2. Čast i slava tebi,Bože,*svemir cijeli pjeva vijek.*Nek se naša srca slože,*Bogu pjevat slavu vijek.*Ti si predmet dike prave,*trojedini vječni Bog.*Tračak,Bože,vječne slave*daj nam poslije žića tog.

3. Bože,daj nam pomoć svoju,*da po vjeri živimo,* upoznavši ljubav tvoju,*daj da vijek te častimo. *Vjerujemo nauk sveti,*koji uči Crkva ti.*Nećemo već nikad htjeti;štogod, Bože,nećeš ti.

4. Sveti Bože, sveti,jaki,*tebi hvala dovijeka;* svet si-kliču rajski kori,*kliču usta čovjeka.* Puno nebo,puna zemlja*vijek je slavlja tvojega.* Puno nebo, puna zemlja*vijek je slavlja tvojega.

SVEMOŽNI BOŽE
svečano

98

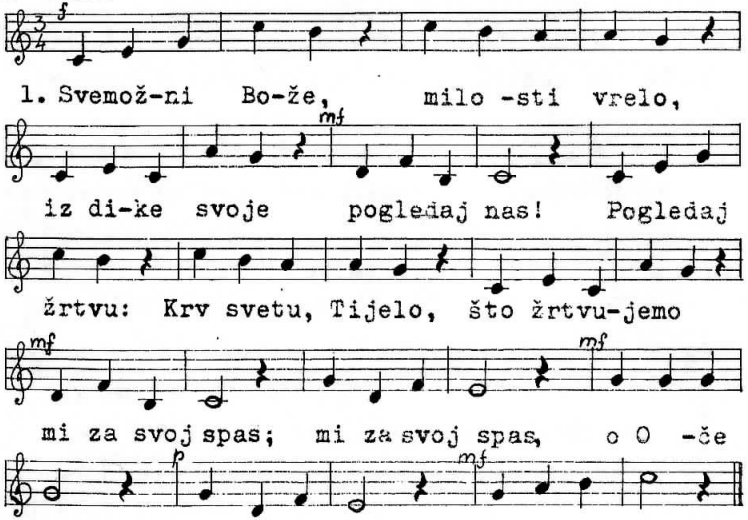

2. Primi od svoga skrušenog puka*tu žrtvu čistu,
spomen presvet* trpljenih za nas pregorkih muka*;
što ih podnese Spasitelj naš, *Spasitelj naš,
o Oče naš.

SVET
andante

99

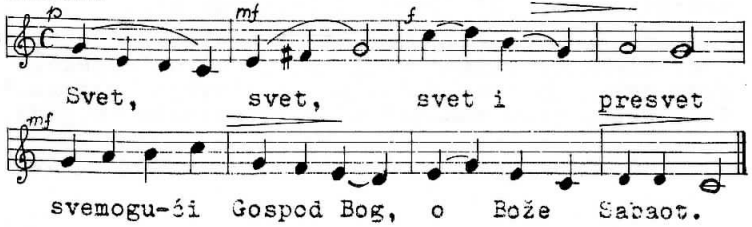

SA OLTARA
andante

100

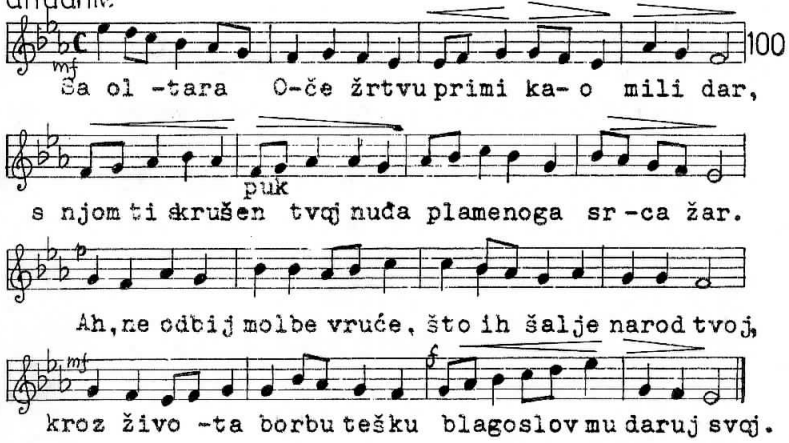

SVET
andantino

101

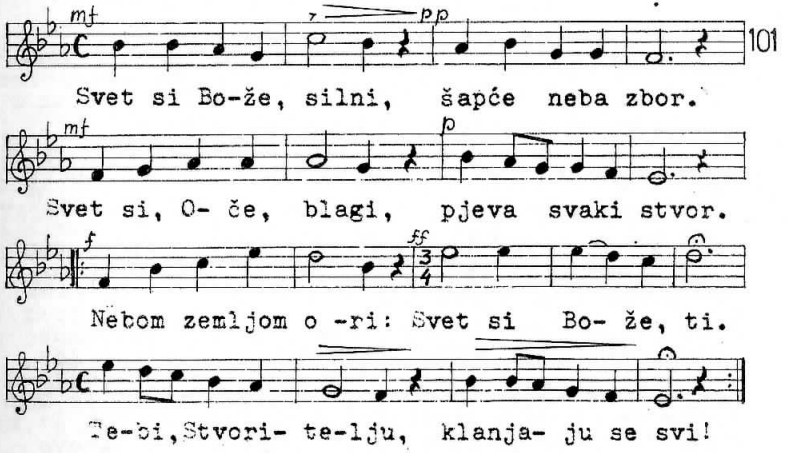

VJERUJEM

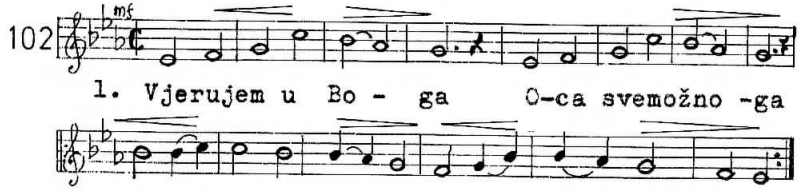

2. Vjerujem u Krista Sina jedinoga *
Ocu Bogu u svem vazda jednakoga.

3. Vjerujem u Duha, koji život daje *
komu s Ocem, Sinom vječno slavlje traje.

OČE NAŠ DOBRI

andante

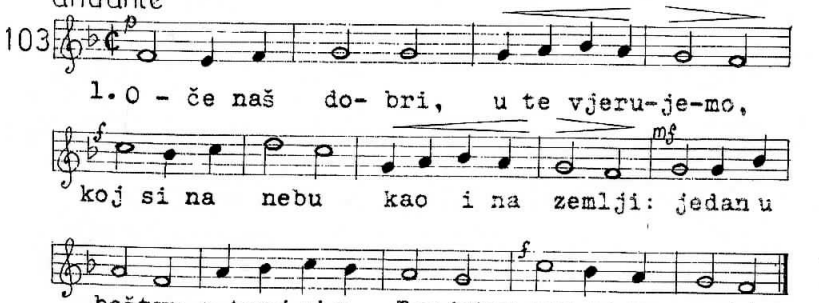

2. Mi tvoji sluge stvoreni od tebe,* po tvom smo Sinu spaseni od pakla,* od Svetog Duha krstom posvećeni * za djecu tvoju.

3. Od sviju zala, ti nas, Bože brani, * vodi nas stazom kreposnog života.* K nebeskoj slavi daj nam doći svima,* živjeti s tobom.

4. Darove skromne stavljamo pred tebe,* kruh je i vino, plod sa naših njiva.* Darove primi, darove posveti * po svojoj riječi.

KLANJAM TI SE SMJERNO

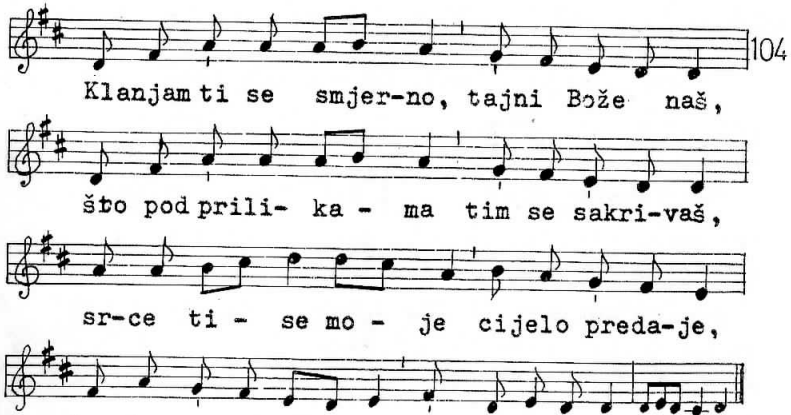

2. Vid i opip, okus varaju se tu,* al za čvrstu vjeru dosta je što čuh;* vjerujem u svemu Kristu Bogu svom,* istine nad ovom nema istinom.

3. Samo Bog na križu bješe oku skrit,* ovdje je i čovjek tajnom obavit,* vjerujem u oba, oba priznajem,* s razbojnikom isto skrušen vapijem.

4. Rana kao Toma ja ti ne vidim,* ipak Bogom svojim priznajem te s njim;* daj, da vjera moja uvijek življe sja,* da se ufam u te, da te ljubim ja.

5. Uspomeno smrti Spasa premilog,* živi Kruše što si život puka svog;* daj da sveđ od tebe i moj živi duh,* dokraj žića budi najslađi mu kruh.

6. Pelikane nježni, Spasitelju moj,* blatna me u krvi peri presvetoj;* i kap njena može svijet da spasi cijel,* da bez ljage bude posve čist i bijel.

7. Isuse, kog sad mi krije veo taj,* žarku želju, molim, ti mi uslišaj: daj, da otkrito ti lice ugledam,* i u slavi tvojoj blažen uživam. Amen.

USTA MOJA UZDIŽITE

105

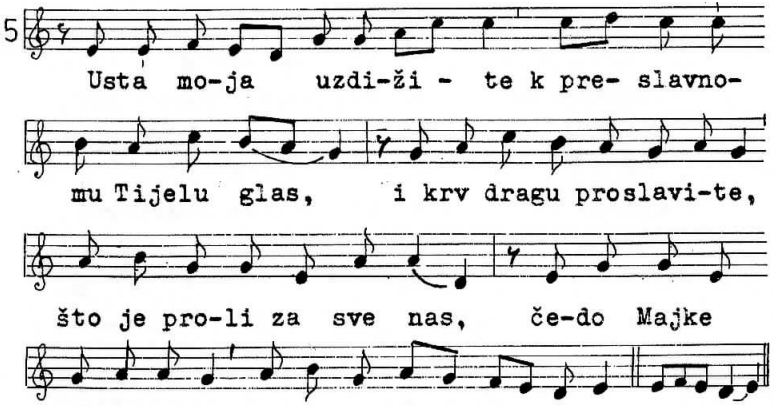

2. Dan je svima smrtnicima,*Djeva nam ga porodi,* I on prođe sijuć tlima* zrmje riječi Božijih,*a a na kraju vjernicima *divan spomen ostavi.

3. Kad je s braćom večerao*Spas na gozbi posljednoj,* sav je zakon obdržao*On u hrani vazmenoj * i ko hranu tad je dao*sama sebe družbi svoj.

4. Gospod zbori i kruh biva*svetim tijelom njegovim,*likom vina krv se skriva,*okom toga ne vidim, *ali sama vjera živa kazuje bezazlenim.

5. Divnoj dakle Tajni ovoj*klanjajmo se smjerno mi,*starizakon žrtvi novoj*nek se sada ukloni,* vjera duši čovjekovoj* nek spoznanje dopuni.

6. Bogu Ocu, Bogu Sinu,* hvala s pjesmom radosnom, * slavimo im veličinu,* častimo ih dušom svom,* k Duhu Svetom nek se vinu*glasi s dikom jednakom. Amen!

UZMITE JEDITE

moderato

106

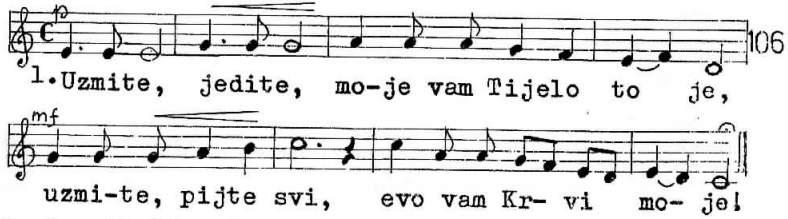

2. Spasitelj reče to,njegova riječ bi dosta,*Tijelo i sveta Krv u taj čas namah posta.

3. Danas kroz vijekove u Crkvi isto biva,*među nama,sretni smo,imamo Krista živa.

4. Kada nas žića put hoće da jadom smrvi,*štita gle Kristova,Tijela mu,svete Krvi.

OVDJE JE SADA

andante

107

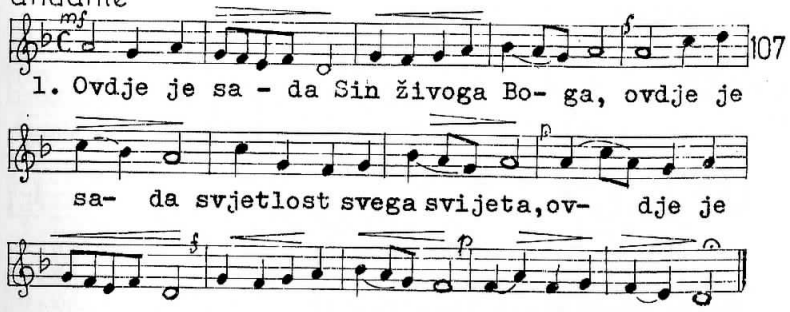

2. Ovdje je sada hrana sviju gladnih,*ovdje je sada pilo sviju žednih,*ovdje je sada utjeha svih tužnih* na tom oltaru.

3. Hodite amo, blagujte tu hranu,*milošću Božjom nama gladnim danu,*da nam se duše s Isusom sastanu*na tom oltaru.

MOJ ISUSE

andante

108

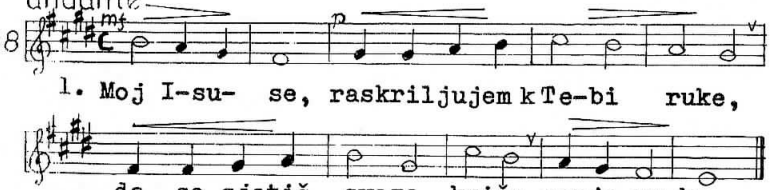

1. Moj I-su- se, raskriljujem k Te-bi ruke,
da se sjetiš svoga križa, svoje mu-ke.

2. Moj Isuse, otvaram ti usta svoja,*
da sve čuješ što mi želi duša moja.

3. Moj Isuse, otkrivam ti srce svoje,*
prijestolje da sveto nađeš u njem svoje.

4. Moj Isuse, uzdižem ti bolne oči,*
zvijezdo moja svijetli meni u toj noći.

ODZIVAM SE ISUSE

andante

109

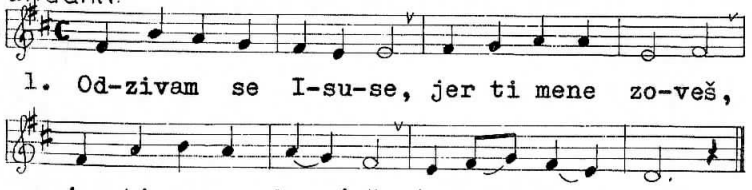

1. Od-zivam se I-su-se, jer ti mene zo-veš,
jer ti mene ho- ćeš, A- ve, Je - su!

2. Dolazim ti, Isuse, jer ti mene tražiš,*
jer ti mene paziš: Ave Jesu!

3. Gledam u te, Isuse, jer ti mene tješiš,*
jer ti mene krijepiš: Ave Jesu!

4. Ljubim tebe, Isuse, jer ti mene ljubiš,*
jer ti mene žudiš: Ave Jesu!

O ISUSE

andante

110

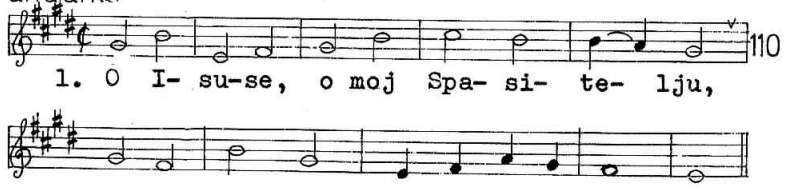

1. O I- su-se, o moj Spa- si- te- lju,
ispu- ni mi srca vruću že- lju.

2. Pogledaj me iz hostije svete,*
da mi misli za tobom polete.

3. Riječ ljubavi milo mi prozbori,*
srce svoje srcu mi otvori.

4. Zagrli me o moj Spasitelju,*
ispuni mi srca vruću želju.

5. Da ugledam tvoga Srca plamen,*
da te ljubim u sve vijeke. Amen.

ZDRAVO TIJELO ISUSOVO

moderato

111

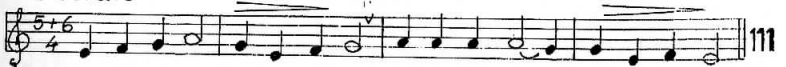

1. Zdravo Tijelo Isusovo, na oltaru posvećeno!
2. Zdravo Tijelo Isusovo, Svetim Duhom upućeno!
3. Zdravo Tijelo Isusovo, od Djevice porođeno!
4. Zdravo Tijelo Isusovo, u jaslice položeno!
5. Zdravo Tijelo Isusovo, velegorko izmučeno!
6. Zdravo Tijelo Isusovo, za nas na križ pribijeno!
7. Zdravo Tijelo Isusovo, po svem svijetu proslavljeno!
8. Zdravo Tijelo Isusovo, mrtvo u grob sahranjeno!
9. Zdravo Tijelo Isusovo, treći danak uskrsnulo!
10. Zdravo Tijelo Isusovo, na nebesa uzneseno!
11. Zdravo Tijelo Isusovo, nam za hranu svima dano!

S RAJSKIH VISINA

moderato

112

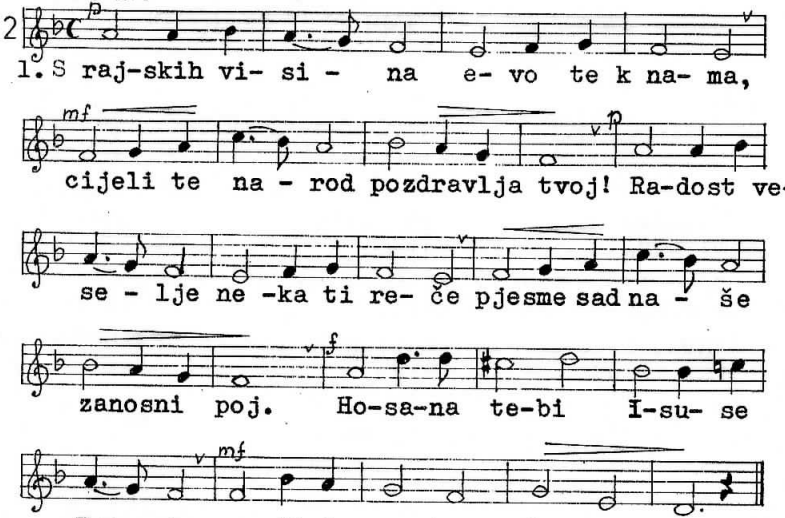

2. Koje li čudo pred nama biva!*Isus,gle,rajski ostavlja kras:*ljubav na zemlju k nama ga vodi,* ljubav i skrb za vječni naš spas.* Hosana ...

3. Nekad na križu za nas se dade* ljude za grešne sveti naš Bog.* Sad na oltaru žrtvuje žrtvu,* Krvi i Tijela svetoga svog. Hosana ...

ZDRAVO SVETI SAKRAMENTE

polagano

113

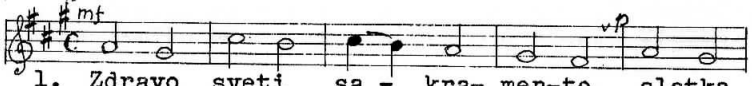

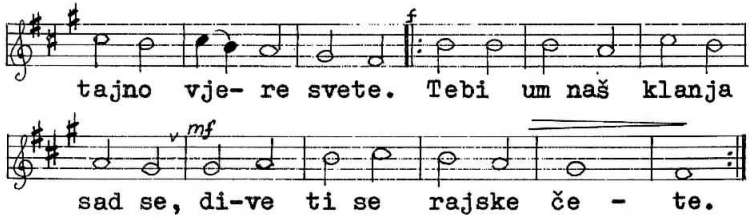

2. Ti nas krijepi sa oltara,* Kruše živi svakog dana;* daj nam kušat slasti tajne,*što ih rajska daje mana.

3. Zdravo sveti sakramente,*klanjamo se tebi sada; *svak od nas ti ljubav daje*i preda te nice pada.

ZLATNOJ ZRACI

lagano

114

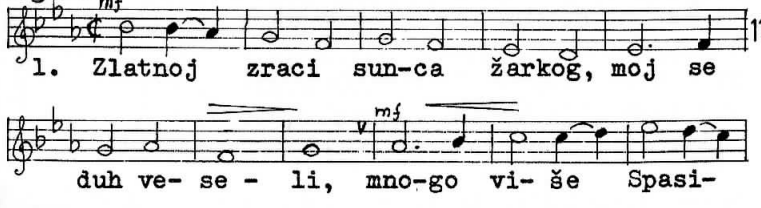

2. Ko za biser-kapljom rose*svelo čezne cvijeće,* tako k tebi, Spasitelju,*moja težnja lijeće.

3. Kad me bol i tuga tišti,* žalost dušu mori,* ljubavlju daj, Spasitelju,*da mi duša gori.

4. U toj tami žića vapim:*vedrino, daj sini,* svani sunce-Spasitelju,*sa mnom se sjedini.

SVA LJUBAVI MI ISUSE

115

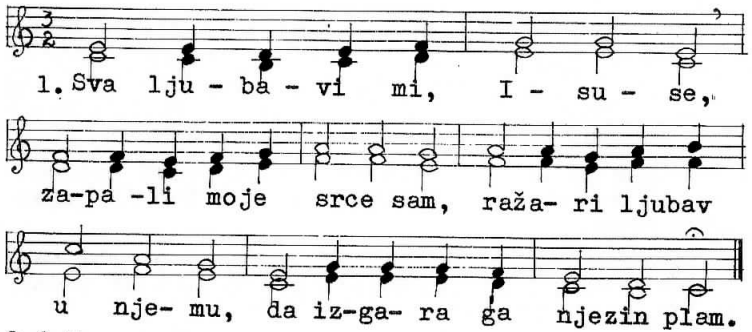

2. O Isuse, ja vjerujem,*što rekao si,Bože moj,* ti istina si vječita,*utvrdi me u vjeri toj.

3. O Isuse, ja ufam se,*milosrđe si samo ti,*oprostit ćeš mi,dati mi* u raju život vječiti.

4. O Isuse, ja ljubim te,* ti dobro si nad dobrom svim,*od svega draži ti si mi,*taština neću da vidim.

5. Mog srca Bože, Isuse,*usliši prošnje srcu mom!* da vjerujem i ufam se*i ljubavlju te ljubim svom.

KRUH ANĐEOSKI GLE

116

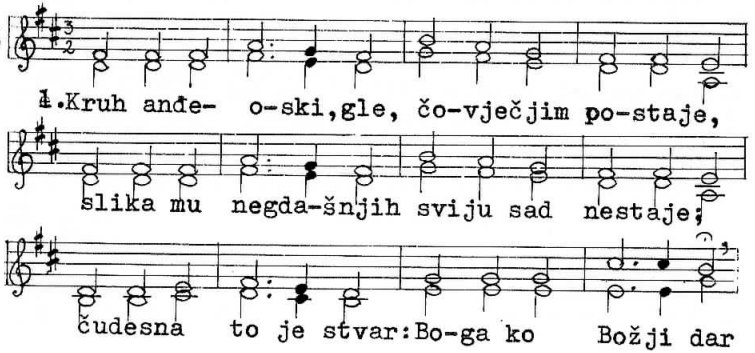

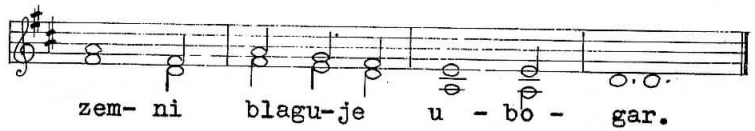

2. Trojedin Gospođe, molbu nam poslušaj,* kako te častimo tako nas pohađaj,*svojim nas stazama vodi gdje cilj je naš,*k svjetlu,u kome prebivaš.

NA ISUSOV SE SPOMEN SAM

117

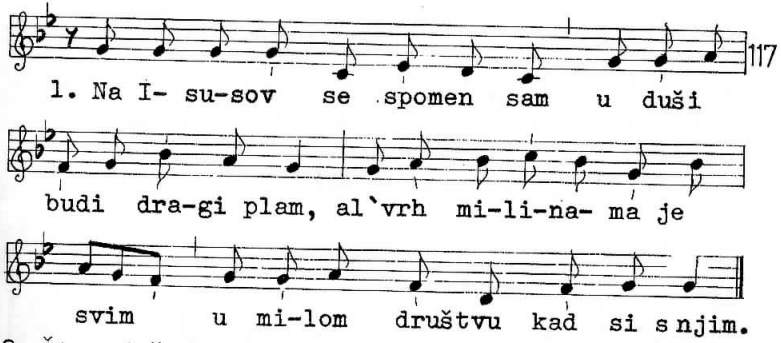

2. Što nježnije da zapjevaš,*što ljupkije da poslušaš,*il što da draže promatraš*no Isus što je, Gospod naš?

3. O blag spram svima, Isuse,*što mole ili kaju se,*il traže te kroz žića vaj,*tko tebe nađe, nađe raj.

4. Govoriti je uzalud,*badava peru sav je trud,* tko kuša, taj tek pravo zna,*što znači ljubav Gospodnja.

5. Ti, Isuse, milinom svom,* i našom budi nagrađdom;*naš ponos cijeli bio tek*u tebi,Spase, zauvijek.

NAŠA SRCA VATROM GORE

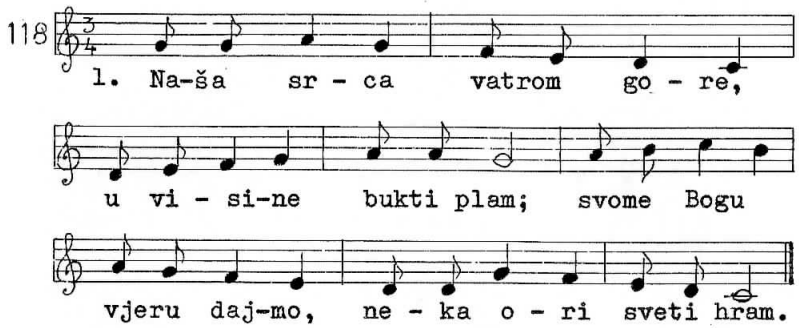

2. Kriste sunce naših dana,*primi naša srca sva;*
da te tvoja djeca ljube,*neka cijela zemlja zna.

3. Neka čuje pjesmu našu*hrvatski sav dragi dom,*
pa da i on Bogu svome*vjerno služi snagom svom.

4. Kriste,digni svete ruke*blagoslovi djecu tu,*
i pritegni svetom srcu*dragu domovinu svu.

EVO BOŽE KRUHA VINA

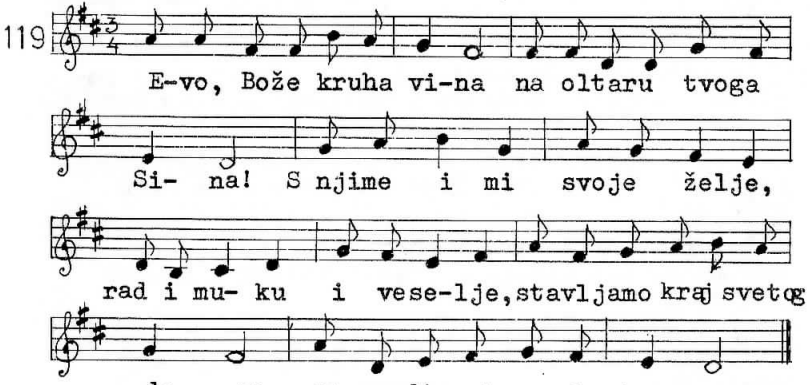

NAŠAO SAM

moderato

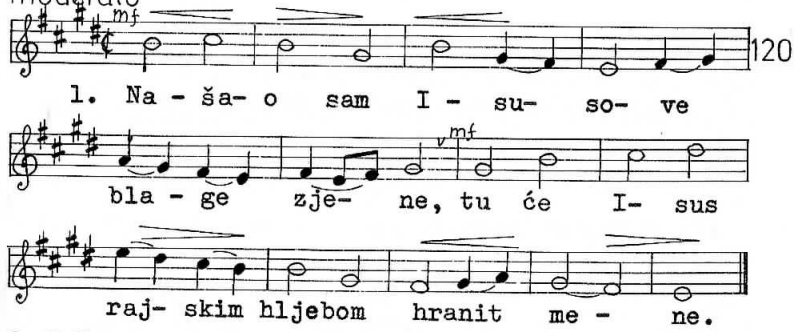

2. Našao sam, koga žudim,koga ljubim,*čuvat ću ga da ga nikad ne izgubim.

3. Isus i ja: on me gleda, ja ga gledam*, za sve blago toga svijeta ja ga nedam.

PRVOPRIČESNA

andante

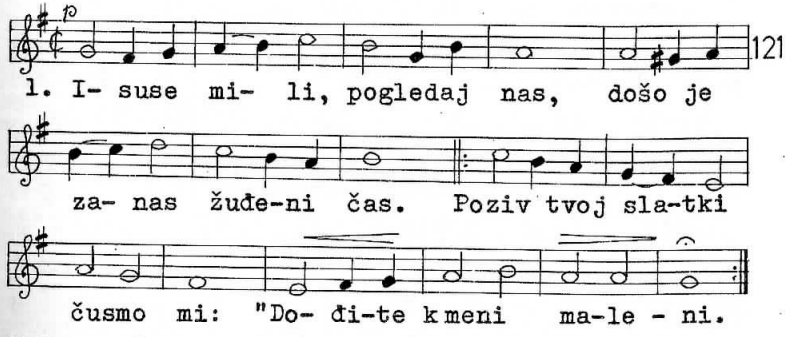

2. Vjerujem u te Isuse moj,*ti da si živ u Hostiji toj,*jer ti si moj Otkupitelj,*najdraži raspet Spasitelj.

3. Ljubim te mili Isuse moj,*sad koj si živ u Hostiji toj,*jer ti ćeš k meni doći sad,*u srce ja te primam rad.

SAKRAMENTU VELIČAJNOM

122

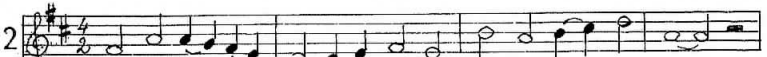

1. Sakramentu veli-čajnom pojmo u sav glas,

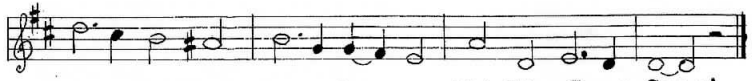

što ga vjernim kao hranu dijeli Isus Spas!

2. On za hranu dušam slabim daje nam se sam,*
i grud naša namah biva Božji tajni hram.

3. Sveto Tijelo i Krv sveta duši nam je lijek,*
slatko milje i štit snažan,čuvar stalan vijek.

TAMJANA SE MIRIS VIJE

andante

123

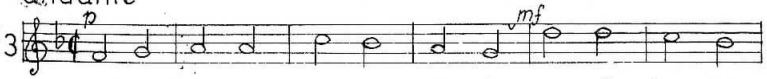

1. Tamja-na se miris vi- je sa ol- ta- ra

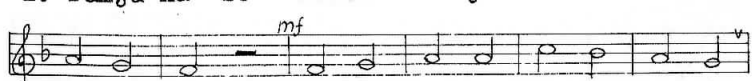

sveto- ga, gdje se Bog i čo-vjek krije

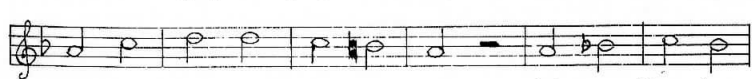

vidu o- ka ljudsko- ga, gdje se Bog i

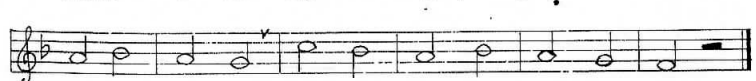

čo-vjek krije vi-du o - ka ljudsko- ga.

2. Anđeoski kruh taj pravi,*nebeski veliča zbor.*
Na zemlji ga pjesmom slavi,*svet, svet kliče svaki stvor.

PADAJ S NEBA

umjereno

124

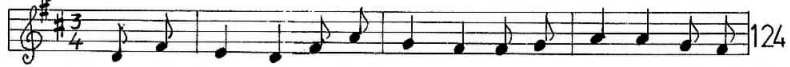

1. Padaj s ne-ba,roso sveta,padaj s rajske visi-

ne! Va-pi- ja- hu starog svijeta duše

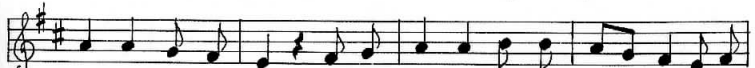

čiste pravedne. Otvori se zemljo mi- la da iz

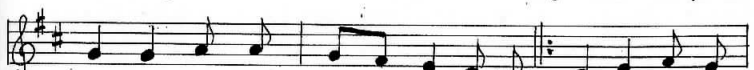

plodnog tvoga kri- la u taj sretan blažen

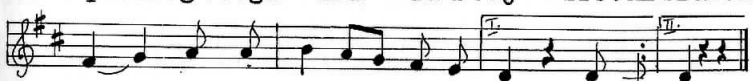

čas svemu svijetu nikne spas,u taj spas.

2. Već se bliži vrijeme blago, već se bliži onaj čas*kad će izić sunce drago,svanut svemu svijetu spas.*Svani,dane, i noć skrati,sini sunce i povrati*Bogu čast na visini svijetu mir na nizini.

3. Svijetlo Božje, daru lijepi siđi s Božjeg krila dol,*um prosvijetli,volju krijepi,liječi duše tešku bol.*Jači u nas vjeru svetu,koju Isus donije svijetu,*svaki da to djeluje,što u srcu vjeruje.

4. Sve na svijetu,Bože blagi, dare ti prikazuje,*
primi i taj dar predragi,koji puk tvoj žrtvuje.*
Pod prilikom kruha,vina Krv i Tijelo tvoga Sina,*
neizmjerne cijene dar,stavlja tebi na oltar.

5. Složi glas svoj,dušo moja sa nebeskim četama.*
Pjevajte mu usta moja,koji je nad zvijezdama!*
Sve što bješe i sve što je,sve je puno slave tvoje.*Sve te diči i slavi,Oče vječne ljubavi.

POSLAN BI ANĐEL GABRIJEL

lagano

125

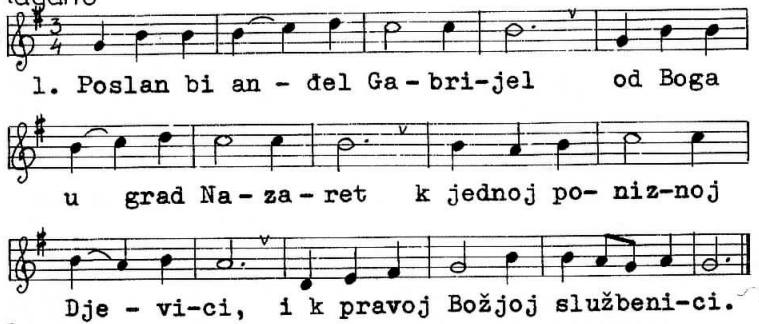

2. Kad Mariji on doteče,* ponizno joj ovo reče:* oj zdravo puna milosti,* Djevice, kruno svetosti.

3. Veselje sad će početi,* sina ćeš Božjeg začeti;* Bog Duh će Sveti s tobom bit * i ove riječi ispunit.

4. Sina ćeš ti poroditi,* Isus će se nazivati,* a plod tvoj bit će Božji Sin * i pravi Bog i Gospodin.

EVO IDE ČAS

andante

126

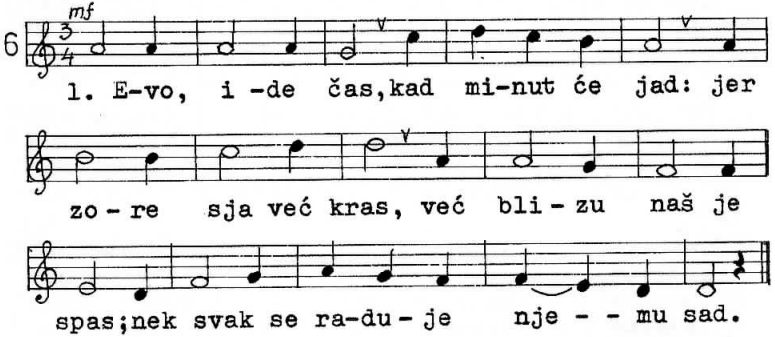

2. Divni, jaki Bog, to naziv mu svet,* u njega sva je čast,* u njega sva je vlast.* I njemu klanjat se sav će svijet.

O MARIJO TI SJAJNA ZORNICE

moderato

127

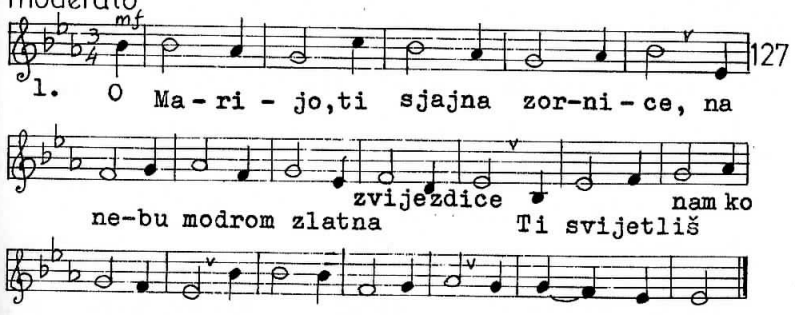

2. O Marijo, ti vrata nebeska,* o danice, ti među zvijezdama,* o Djevice svih djevica,* ti prva od sviju si stvorova.

3. O Marijo, ti morska zvijezdice,* što ploviš morem slave nebeske,* kroz život cio ti nam sjaj,* pokazuj ti nam put u lijepi raj!

RADUJ SE GRADE NAZARET

umjereno

128

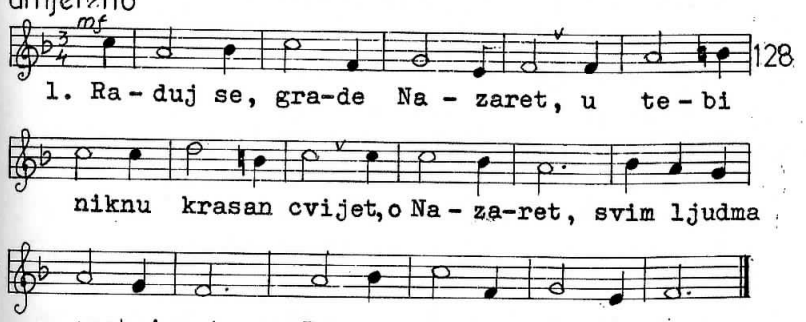

2. Preskromni cvijete anđelski,* uresu pravi nebeski.* O Marijo, Majko preblaga,* mati dobra budi nam.

ZDRAVO BUDI MARIJO

svečano

129

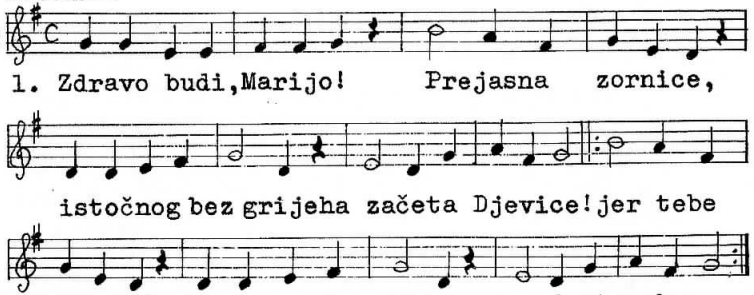

2. Začeće bezgrešno tvoje mi štujemo,*buduć da utješno od Crkve čujemo,*da ti si jedina od sveg svijeta ljudi*začeta nevina!

3. S nebesa je anđeo Božji doletio.*Pozdravio tebe:Zdravo,o Marijo!*Preblažena si ti,vrhu sviju žena*Gospod te uzvisi.

4. Začeti ćeš Sina,Isusa zvanoga,*s nebeskih visina svem svijetu danoga.*On će sve spasiti,rastjerati tmine,*ljude prosvijetliti.

ZLATNIH KRILA

moderato

130

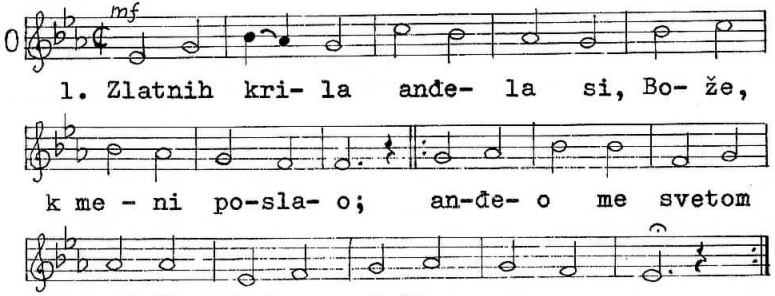

2. Hvala Višnji, tebihvala *za tu milost toliku,* a u suzi u mom oku*čitaj ljubav veliku.

3. Ja se klanjam kao cvijetak,*što pod večer milotni*sklanja glavu hvaleć tebi*za svoj ures divotni.

4. Slušaj srce,pjevaj srce,*dobrom Kralju svojemu,*pjevaj vijekom pjesmu lijepu*pjesmu svoju zahvalnu.

ZDRAVO DJEVICE

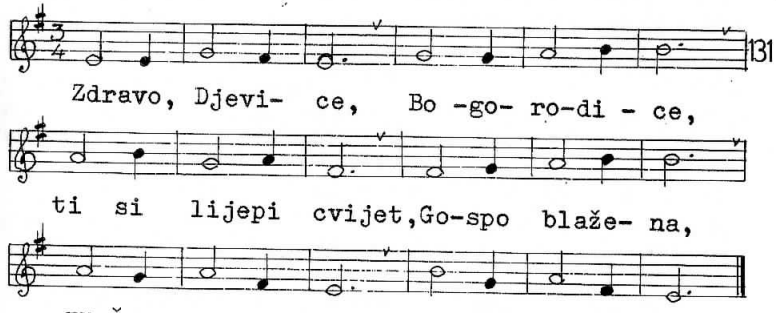

2. Tebi,Djevice,pjevam pjesmice,*ti si lijepi cvijet,Gospo blažena,ružo rumena,sveta Marijo!

3. Tebi, Djevice, pletem kitice,*ti si lijepi...

4. Krasni urese, mili mirise,*ti si lijepi cvijet.

5. Viru milosti, vrelo radosti,*ti si lijepi ...

6. Od svih hvaljena, svima milena,*ti si lijepi..

7. Sveđ na ustima, vijek u grudima,*ti si lijepi..

8. Nikad slava ti neće prestati,*ti si lijepi cvijet, Gospo blažena, ružo rumena, sveta Marijo!

VISOM LETEĆ

132

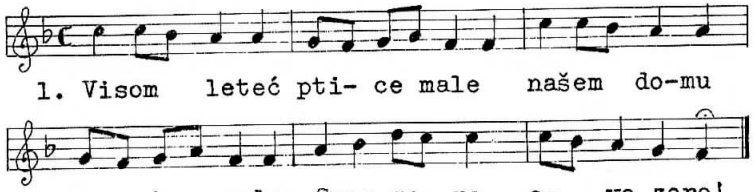

1. Visom leteć pti- ce male našem do-mu za- pje- vale: Srca go- re, e- vo zore!

2. Kore one lijene ljude,*dozivlju ih,od sna bude,*srca gore, evo zore!

3. Grijehe svoje oplačimo,*dušu lijepo očistimo:* srca gore, evo zore!

KLIKUJTE SADA ZANOSNO

133

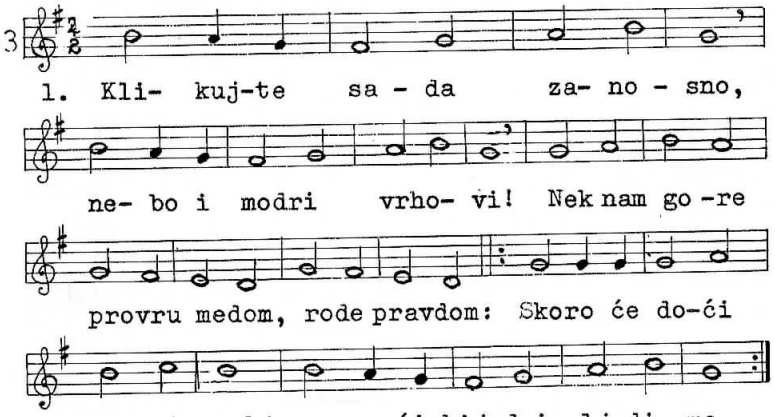

1. Kli- kuj-te sa - da za- no - sno, ne- bo i modri vrho- vi! Nek nam go -re provru medom, rode pravdom: Skoro će do-ći Spa-si- telj po-mo-ći bijednim ljudi- ma.

2. Dođi,o Bože milosni,*mirom nas svojim pohodi* da se tebi čista srca radujemo.*Ustani, Bože svemoćni,*vodi nas putem spasenja.

3. O da se maknu planine,*plava nebesa rastvore!* Dođi,Bože,kaži nama lice svoje.*Gospode,nemoj kasniti:*smiluj se puku svojemu.

SLAVNA' MAJKO SPASITELJA

134

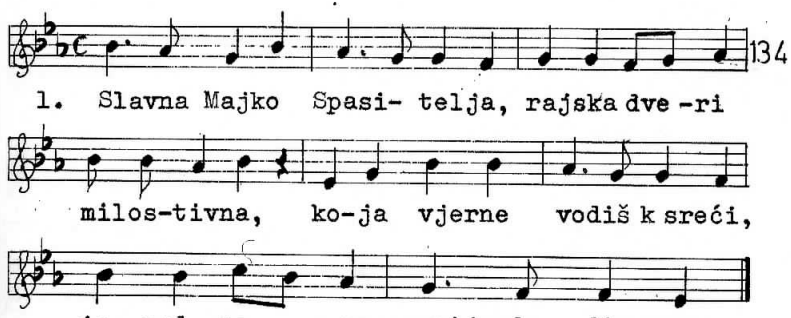

1. Slavna Majko Spasi- telja, rajska dve -ri milos-tivna, ko-ja vjerne vodiš k sreći, iz- nad mo- - ra zvijezdo div- na.

2. O pomozi palom svijetu,* koji želi ozdravljenje;* Ti,što rodi Stvorca svoga* prirodi na udivljenje.

3. Čuvši pozdrav Gabrijela* donese nam život svima,* Djevom zače, Djevom osta:* smiluj nam se grešnicima.

O RUMENA ZORO JASNA

135

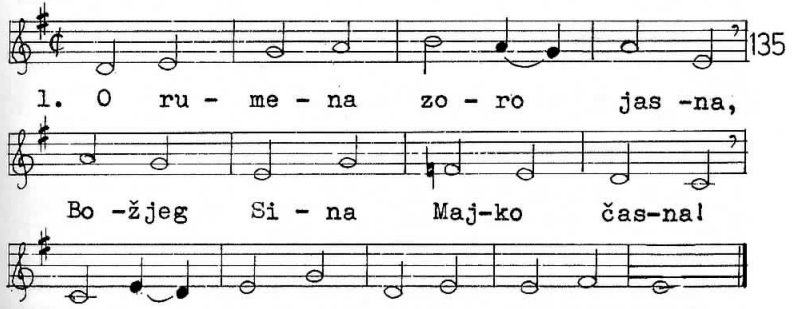

1. O ru - me - na zo - ro jas -na, Bo -žjeg Si - na Maj-ko čas-na! Zdravo bu - di, Djevo Ma-ri - jo!

2. Zvijezdo morska čista sjaja,*stazo naša do sred raja.*Zdravo budi,Djevo Marijo!

3. Milostima urešena * od anđela pozdravljena!* Zdravo budi, Djevo Marijo!

KIRIE ELEISON

andante

136

2. Kriste eleison,eleison!*on za nas trpi čim se rodi,*pojte,pastiri,*tamo se njemu poklonite!

3. Kirie eleison,eleison!*U jasle mora da se skriva.*Pojte, pastiri,*tamo se njemu poklonite!

SVIM NA ZEMLJI

137

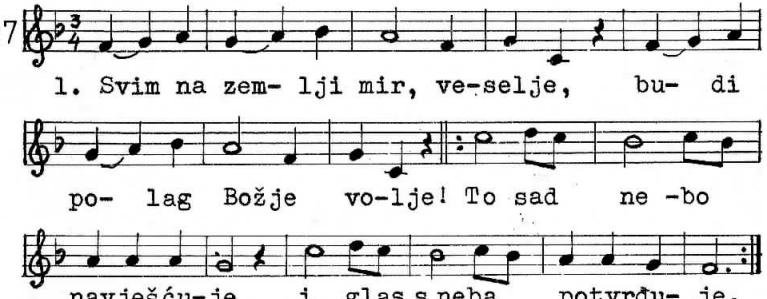

2. Dobre volje svaka duša*grijeha neka već ne kuša,*nego hvali,diči Boga,*što je poslo Sinka svoga.

3. Sinka svoga,Boga moga,*s Ocem,Duhom jednakoga, *Duhom Svetim začetoga,*od Marije rođenoga.

4. O grešniče,to promisli*što učini Otac višnji:* Sinak njegov,Dijete milo,*za sve nas se porodilo.

O PASTIRI VJERNI ČUVARI

138

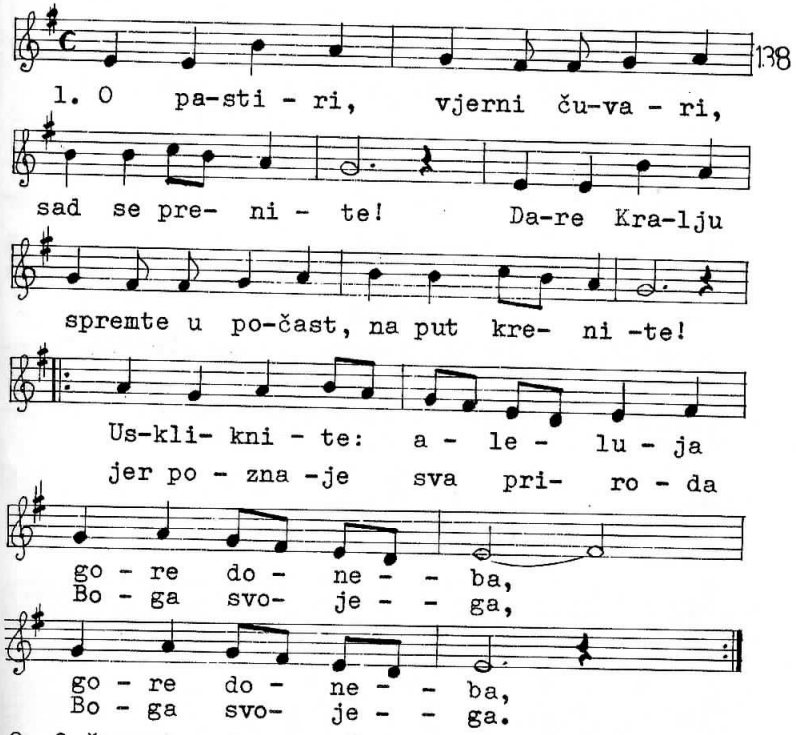

2. O čuvari, vjerni ovčari,vi ste blaženi:*od svih ljudi najvećma ljubi Kralj vas rođeni.*Malo Dijete pohodite vi u Betlemu,*poklonte se svi duboko Bogu svojemu!

3. O čuvari, vama se mladi Kralj svima raduje,* što će Njemu da tašt i varav svijet ga poštuje.* Srca čista on tek ište,puna milosti,* on u njima stanak traži rad poniznosti.

4.Ah,što lijepim danas to cvijetkom zemlja rodila, *ah,što divnim darom nebesa nam ugodila:*Djeva ruža,Isus cvijetak,Josip ljiljan čist,*radujmo se,o pastiri, rodi nam se Krist!

U TO VRIJEME GODIŠTA

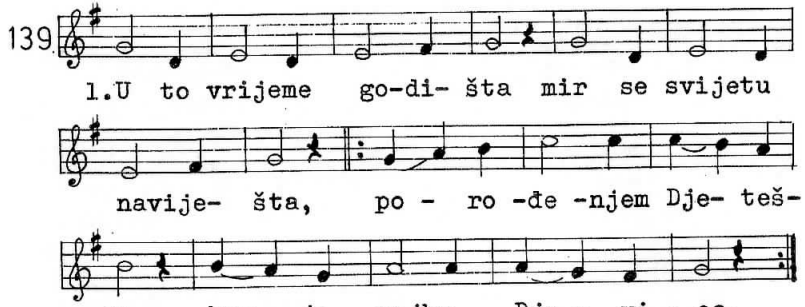

2. Anđeli se javili,*rajsku pjesmu slagali,*slava Bogu pjevali,*a mir ljudma prosili.

3. Djeva Sina rodila,*đavlu silu slomila,*svijetu Spasa podala,*nama majka postala.

RADUJTE SE NARODI

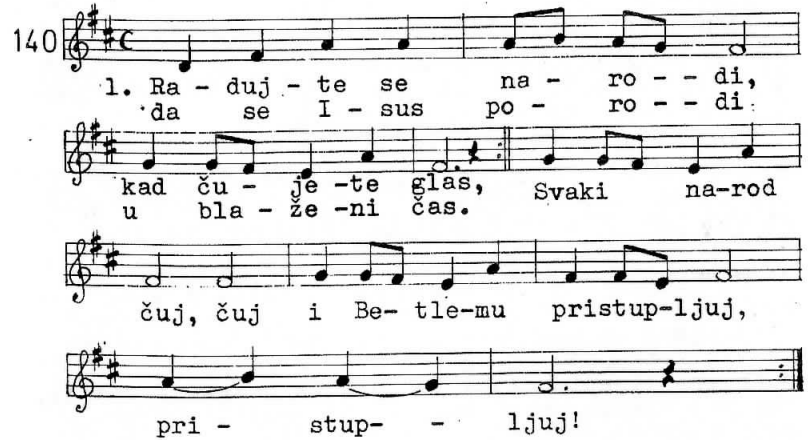

2. Vidi Božje otajstvo u podrtoj štalici*i tko trpi uboštvo na toj tvrdoj slamici.*To otajstvo čuj, čuj, i k jaslicam pristupljuj,pristupljuj!

3. Raduje se Marija s Josipom gledeći,*anđeo pjeva "gloria" po zraku leteći;*i ti,svijete čitavi, Spasitelja pozdravi, pozdravi!

4. Pođi i ti, narode, k betlehemskom dvoru,*pridruži se klanjajuć anđeoskom koru,*lijepe dare daj,daj,pa mu lijepo zapjevaj!

O BETLEME

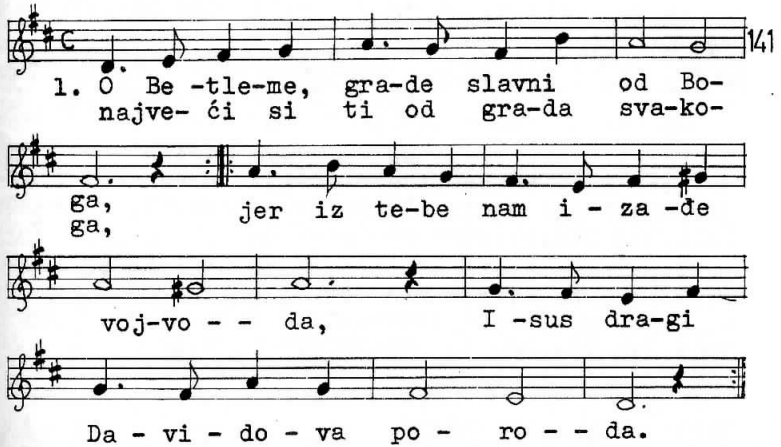

2. Marija ga,Djeva čista,porodi*i u jasle ona njega položi,*dostojno se ona njemu poklanja*i s veseljem srca svoga pozdravlja.

3. Zdrav mi bio,Sinko dragi,mileni,*tu na slami plačeš slab od studeni.*Ti si nada,spas i sreća svijeta tog.*Ti si Sinak Oca vječnog,pravi Bog!

VESELJE TI NAVJEŠĆUJEM

142

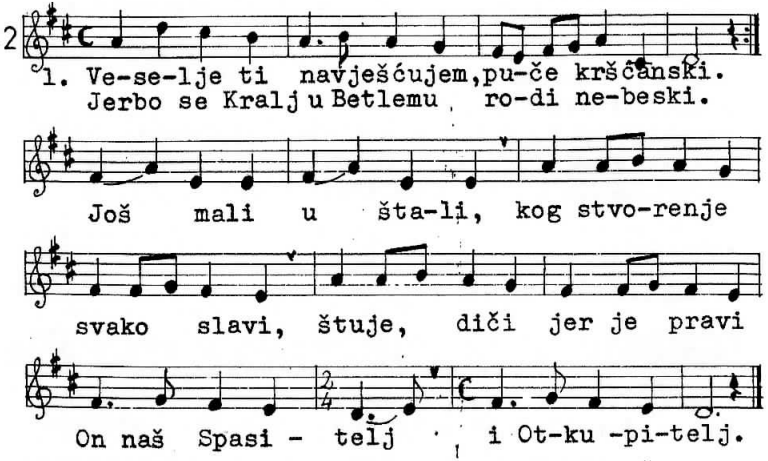

2. Pored Njega stoji Majka Djeva Marija,*pa sveg svijeta Spasitelja lijepo povija,*njeg doji i goji,uspavljuje njegujući:*spavkaj,spavkaj pjevajući*u tôj štalici,sve na slamici.

3. A pastiri došli skromno,padnu ničice;*oj Pastiru svih pastira,k nam obrati se:*dođosmo,donijesmo: sebe Tebi žrtvovati,* Tebe, Bože, darivati, slatki Isuse, pomiluj nas sve.

SKLOPI BLAGE OČICE

143

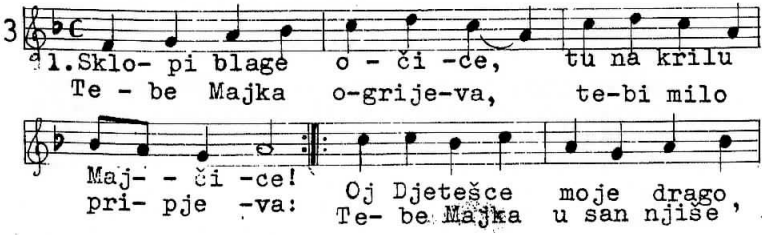

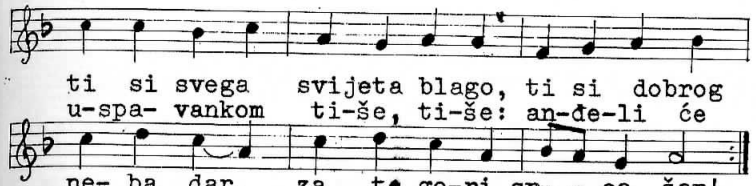

2. Sinko, slatko snivaj ti,neka ti se duši sni:* svijet za spasom vapije, da ga ljubav ogrije!
Oj Djetešce moje...

3. Vjeđice ti padaju, sanku sad se nadaju,*oči ti se sklapaju, u lik mili stapaju.
Oj Djetešce moje...

4. Anđeli već dolijeću,kao dah u proljeću.*Snivaj moje srdašce, dok ne grane sunašce!
Oj Djetešce moje...

ZDRAVO SVETA RODILJO

144

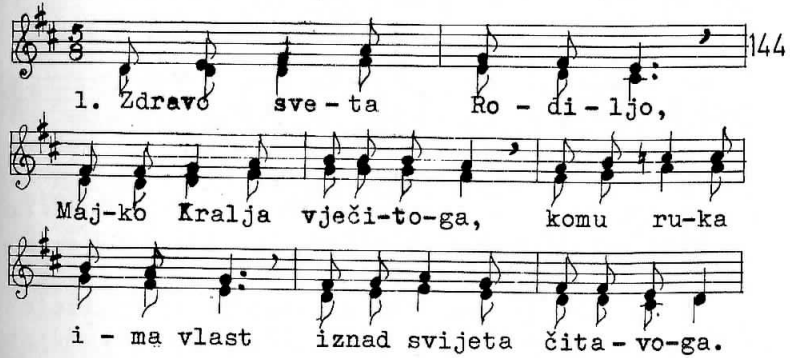

2. O bez kraja blažena,* s majčinskom što nježnom slasti,* združila si nevina * djevičanskog vijenca časti.

3. Slične ne bi pred tobom * nit bi iza tebe take * omiljela Kristu si * iznad ljudske kćeri svake.

RODIO SE BOG I ČOVJEK

145

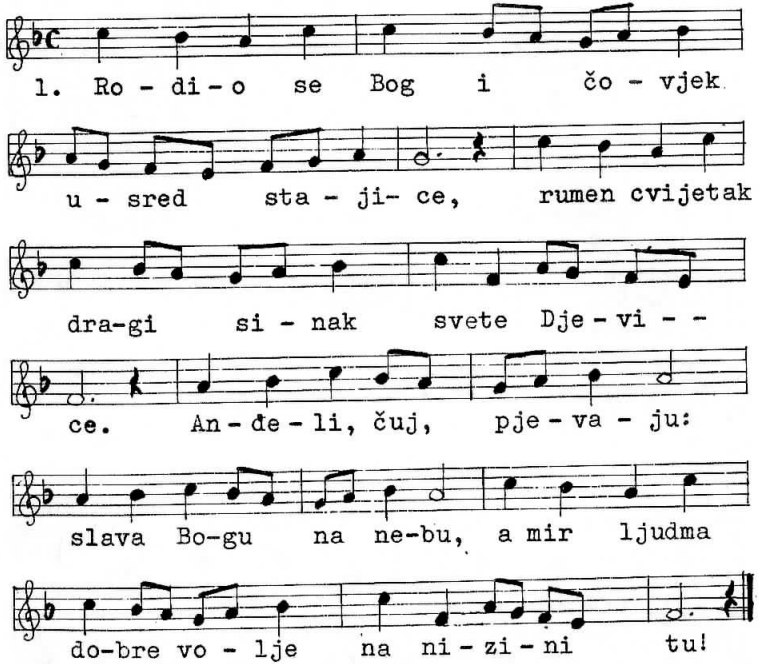

2. Tu na slami sinak leži,tóči suzice,* Za nas slabe grešne ljude, svoje ovčice.* Anđeli čuj....

3. Među volom, među oslom tužno tuguje,* Od sveg svijeta nitko njega tu ne miluje.* Anđeli čuj....

4. Al pastiri sa svog polja hitro ustaju,* Idu k njemu pa se njemu lijepo klanjaju.* Anđeli čuj...

5. S Istoka tri sveta kralja tamo putuju,* Hitno dođu k mladom kralju pa ga daruju.* Anđeli čuj...

6. I ti, dušo, k mladom kralju sad se otpravi,* Molitvom i pjesmom njega lijepo pozdravi.* Anđeli, čuj, pjevaju:* Slava Bogu na nebu,* A mir ljudma dobre volje na nizini tu!

O PASTIRI ČUJTE NOVI GLAS

146

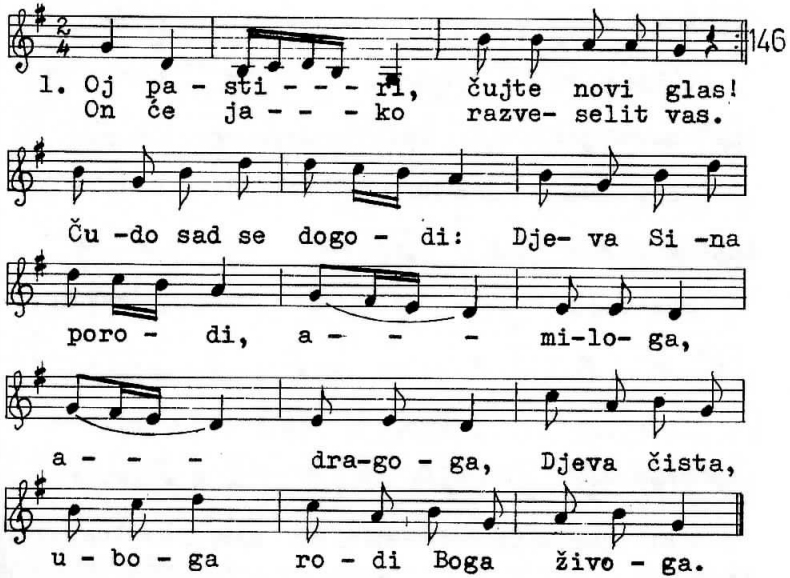

2. Kod Betlema sve je spavalo,*kad se nebo čudno zasjalo;anđel s neba sletio,porod je navijestio,* eee - Djevice, eee - nevine,*porod čiste Djevice sred betlemske štalice.

3. Tu pastiri tiho slušaju,*što anđeli slatko pjevaju.*Kada vide čudesa:gdje se žare nebesa,*iii-hite svi, iii - vidjeti,*što im kažu anđeli o betlemskoj štalici.

4. Ondje Djeva Dijete njeguje,*a Josip ga lijepo miluje;*ljube,grle Djetešce,krasno kano sunašce,* ooo - ognjeno,ooo - pobožno,*Ljube Dijete maleno kao janje nevino.

SPAVAJ SINKO

147

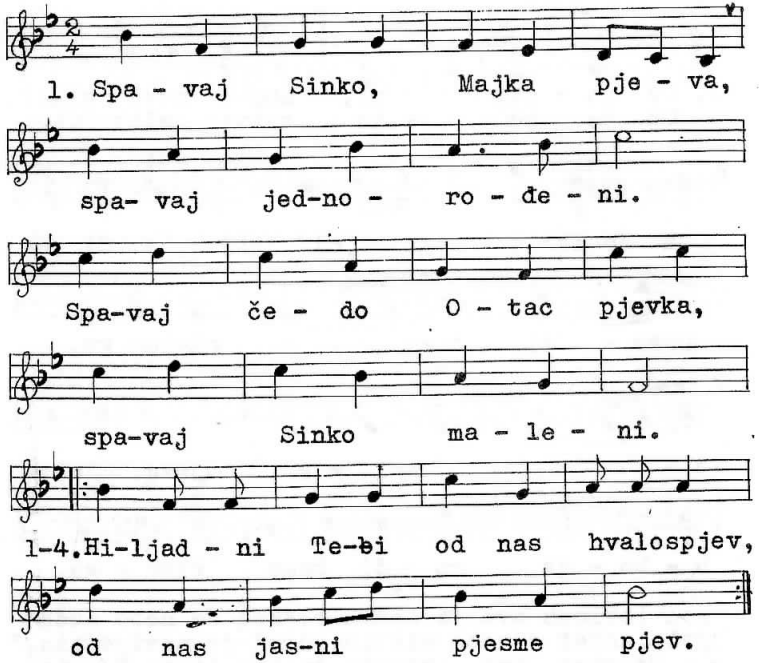

2, Spavaj milje,prava slasti,*spavaj moje srdašce,*štogod hoćeš:blago,časti,*prosut ću u jaslice.

3. Štogod želiš dat ću tebi; spavaj,drago Djetešce,*spavaj Sinko,svjetlosti mi,*krotko moje janješce.

4. Želiš glazbe:sve pastire*hrlo ću ti dozvati,* pjesma zvučna što je poju*tebe će uspavati.

ČESTIT SVIJETU

148

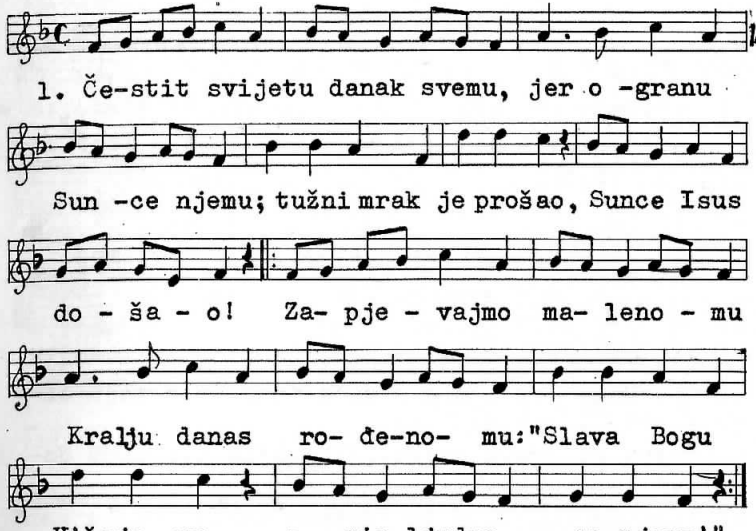

2. Došao je uzdisani*i od Boga obećani,*željni sviju Spasitelj,*svijeta razveseljitelj.* Zapjevajmo ...

3. Djeva plodna i prečista*ne našavši nigdje mjesta*za stan nađe štalicu,*za postelju slamicu. Zapjevajmo...

4. U pol noći to se zgodi,*Kada Djeva-Mati rodi* sada Sina svojega,*vijekom Sina Božjega. Zapjevajmo...

5. O čudesa!Gdje je sada*on koj cijelim svijetom vlada,*i u nebu kraljuje?*u jaslama stanuje! Zapjevajmo...

6. U to s rajskih lete dvora*anđeoskih čete zbora,*Kralja svoga poznaju,*smjerno mu se klanjaju. Zapjevajmo...

DJETEŠCE NAM SE RODILO

149

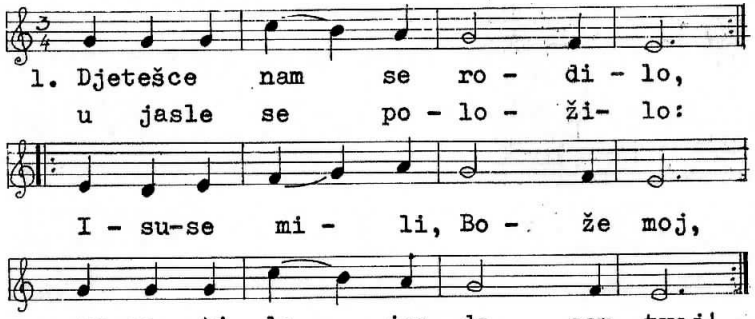

1. Djetešce nam se ro - di - lo,
u jasle se po - lo - ži- lo:

I - su-se mi - li, Bo - že moj,
sr-ce ti da - jem, da sam tvoj!

2. Sin Boga Oca i Bog sam,*s neba na zemlju siđe k nam,*Isuse mili ...

3. Čista ga Djeva rodila,*i svojim mlijekom dojila.* Isuse mili ...

4. Isus mu ime Otac da,*da nas otkupi,posla ga,* Isuse mili,...

5. On dijeli svijetu radosti,*darove Božje milosti.*Isuse mili ...

6. On vladar neba,zemlje sve,*podnosi za nas nevolje.*Isuse mili...

7. Čast budi, dika malenom*Isusu za nas rođenom.* Isuse mili...

ZDRAVO BUDI MLADI KRALJU

150

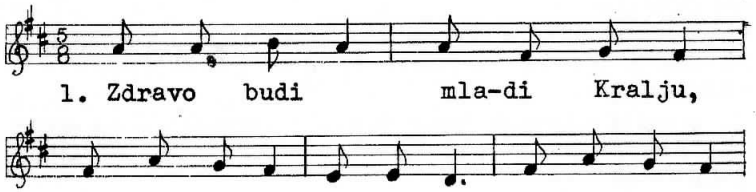

1. Zdravo budi mla-di Kralju,
u šta-li-ci ro-đe-ni, i od Majke

Djeve čiste, u jas-li- ce stavljeni.

2. Zemlju, more i nebesa*silan ti nadilaziš,* a sad među volom,oslom*malešan se nalaziš.

3. O ti drago Janje Božje*u toj hladnoj štalici,* kako drhćeš,kako plačeš*ležeći na slamici.

4. Dršćeš zato da svog srca*ljubavlju nas ogriješ,*plačeš zato da nas njome*kao zlatom odjeneš.

5. Za tu ljubav,milo Dijete,*što da tebi damo mi? *Srdaca ti naših evo,*o Isuse, primi ih!

6.Puna sreće dolaze ti,*lete s pjesmom radosnom:* S Ocem, s Duhom slava tebi*mladom Kralju premilom.

DJETEŠCE TI MOJE DRAGO

151

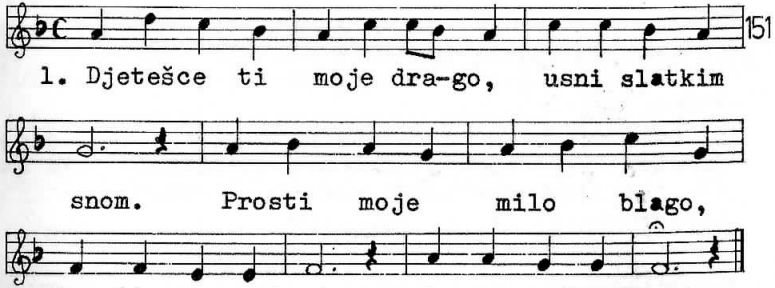

1. Djetešce ti moje dra-go, usni slatkim
snom. Prosti moje milo blago,
šta-li ca ti dom, štali-ca ti dom!

2. Samo mirno,Sinko snivaj,*da te krijepi san!* Snivaj tiho i počivaj*još je dalko dan,još je dalko dan!

3. Anđeoske brojne čete,*svak tvoj prate dah,* S Božje tvoje moći svete*zahvata ih strah,zahvata ih strah.

DANAS SE ČUJE

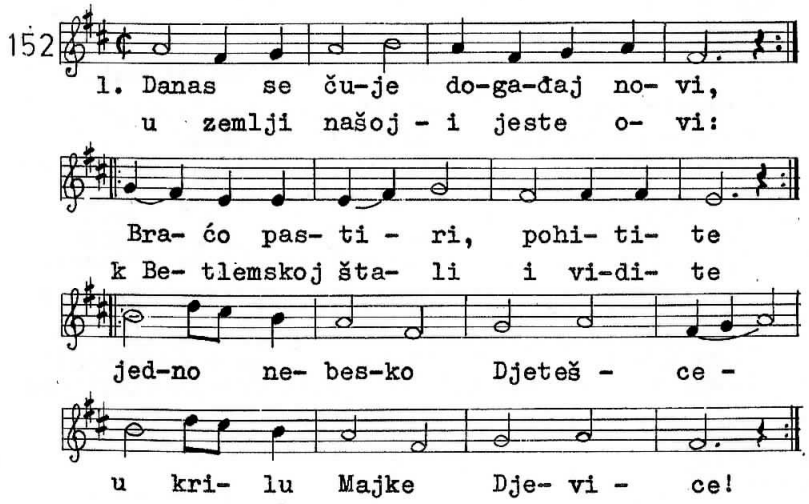

2. Ta vam se sreća danas dogodi,*što vam se Janje nebesko rodi;*ovo je Janje ono milo,*koje je sav svijet izbavilo;*jedno nebesko Djetešce*u krilu Majke Djevice!

3. Zato svi njemu dare nosimo*i milost ovu od njeg prosimo:*neka nam grijehe sve oprosti,*rajske nam dade sad radosti:*jedno nebesko Djetešce ...

OJ DJETEŠCE MOJE DRAGO

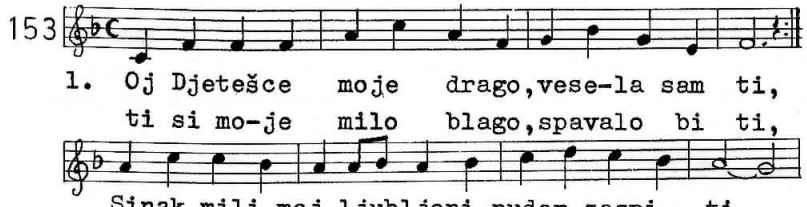

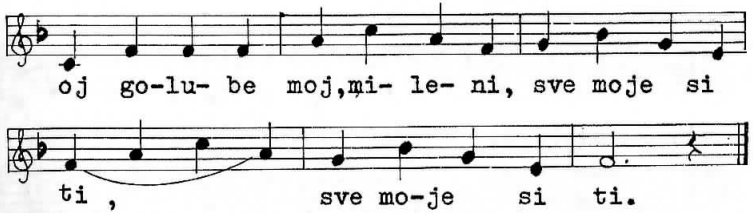

2. Tebe Otac ljubi,slavi vrhu svih ljudi,*jerbo si mu Sinak pravi i nitko drugi.*Lijepa moja ti ružice, mili sinak moj,*mirisava ljubičice,*željni golub moj, željni golub moj.

3. Ljubezan je Sin moj dragi u pelenicam.*Kako krotko spava blagi sad u jaslicam.*Na nebesim sve zvijezdice njemu sijevaju,*i veselo svud ptičice*njemu pjevaju,njemu pjevaju.

DVORANI NEBA

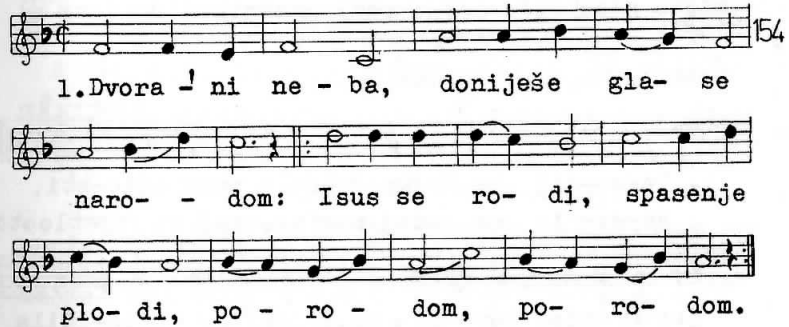

2. Betlem je mjesto,u kome čisto Djetešce*rodi se za nas,otkupi da nas Janješce, Janješce.

3. Štalica prosta bi njemu dosta prigodna;*o dobrog Kralja,komu je štala ugodna, ugodna.

4. Ej stvore mali,k Betlemskoj štali sad hrli,* Isusa dragog ljubavlju žarkom prigrli, prigrli.

O PASTIRI, ČUDO NOVO

155

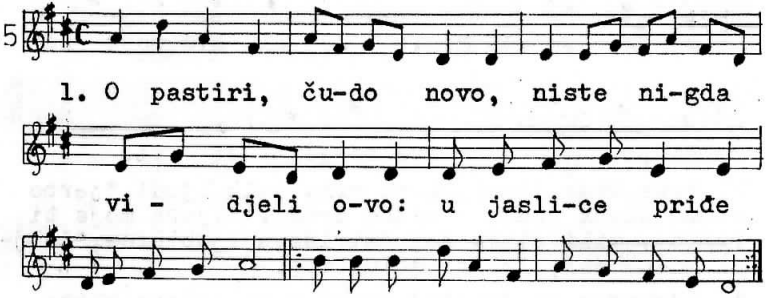

1. O pastiri, ču-do novo, niste ni-gda vi - djeli o-vo: u jasli-ce priđe rodi-ti se Bog, koji s neba siđe radi puka svog.

2. Betlem evo, nije daleko,*znajte da vam istinu rekoh:*u štalici prostoj leži Djetešce,*na slamici oštroj kao janješce.

3. Ljubav Božja prevelika*primi pravu put čovjeka;*s neba siđe dolje radi grešnika;*rodi se u štali radi čovjeka.

VESELI SE MAJKO BOŽJA

156

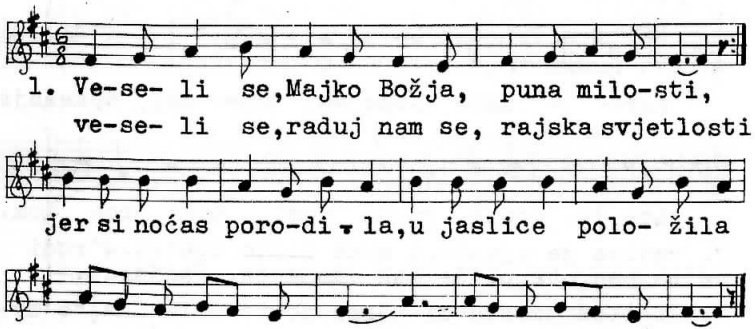

1. Ve-se- li se,Majko Božja, puna milo-sti, ve-se- li se,raduj nam se, rajska svjetlosti, jer si noćas poro-di - la,u jaslice polo- žila Bo- ga ma- lo - ga, Bo-ga ma- lo- ga.

2. Veselmo se i mi,braćo,ovdje zajedno,*al veselje neka naše bude pravedno!*Svi se grijeha odrecimo,i srdačno utecimo Bogu rođenu,Bogu rođenu.

3. Svim vam Božić nazivamo,braćo ljubljena,*u stečenju vječnog zdravlja od vas željena,*kojega vam rođen dao,kako bude tko pitao*na dan današnji na dan današnji.

HAJDMO, BRAĆO SADA

157

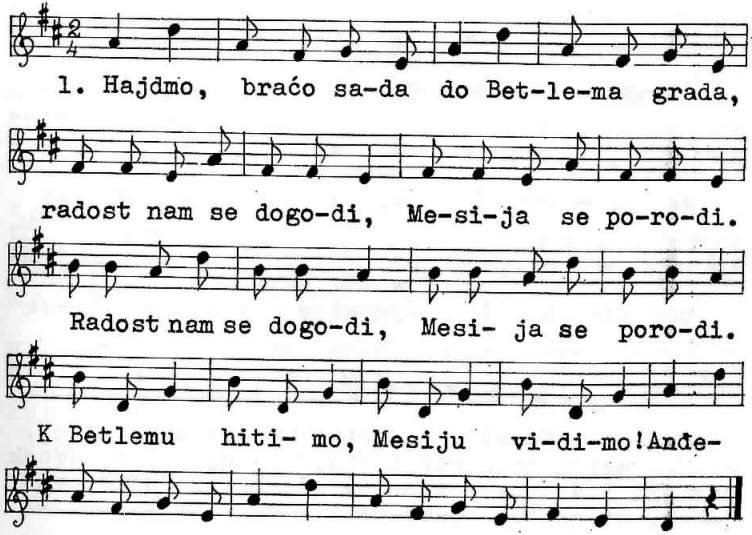

1. Hajdmo, braćo sa-da do Bet-le-ma grada, radost nam se dogo-di, Me-si-ja se po-ro-di. Radost nam se dogo-di, Mesi- ja se poro-di. K Betlemu hiti- mo, Mesiju vi-di-mo!Anđeli nas zovu vidjet radost novu: vječni spas.

2. Svaki što imade Isusu nek dade,*ali čistog srca žar najdraži je njemu dar.*Hitro se spremimo k Betlemu krenimo;*hitro,hitro hajdmo,dare svoje dajmo: Mesiji!

3. Spas se rodi svijeta,zmaja satre kleta,*Bog nas ropstva izbavi,raj nam opet pribavi,*Pjevajmo u sav glas,prve je pozvo nas.*Uboga pastira prvog Gospod bira:*vidjet Spas.

KAD DJEVA MILOST DOBILA

158

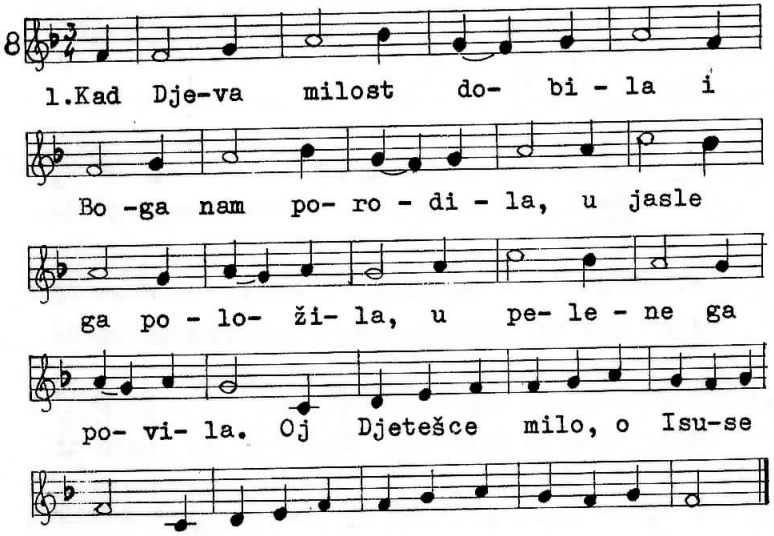

2. Na zemlju dođe Božji Sin,*taj nježni cvijetak Marijin.*Da žrtvom spasi grešnike*i za njih,cvijetak, uvene.*Oj Djetešce ...

3. Oj, svi te hvale, Djetešce,*što spavaš kao janješce,*u štalici na slamici,*i mole ti se grešnici.* Oj Djetešce...

RADOSNI JE NAMA ČAS

159

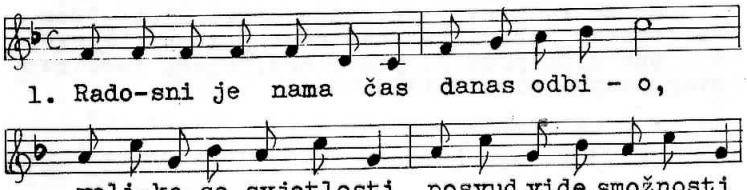

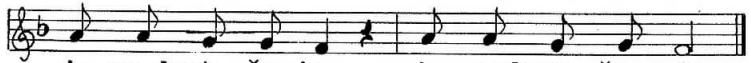

2. Slava tebi na vijeke, Spasitelju naš,* jer si nas pohodio, griješne nas izbavio,* Bože veliki, Bože veliki.* Milost Božju spoznajmo, složnim glasom pjevajmo:* Slava ti na vijek, slava ti na vijek!

SA KAKVA SE SVJETLA

160

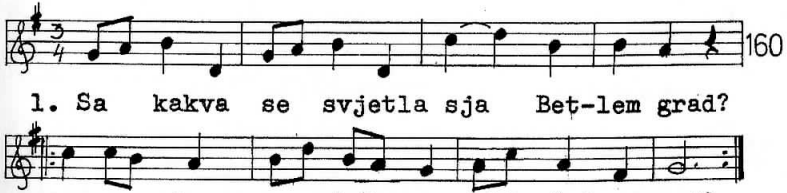

2. O braćo, pastiri,svi ustajmo,*tu svjetlost betlemsku pogledajmo.

3. I nebo je svijetlo sad oblilo,*božansko se djelo dogodilo.

4. I pjesme se čuje nebeske glas,*oj svijetu se eto sad rodi Spas.

5. To anđeli rajski navješćuju,*da bijedni svijet čitav uzraduju.

6. U Betlem sad ajte,svi narodi,*gdje nama Mesija sad se rodi.

7. Bog siđe na zemlju, da spasi svijet,*da život nam steće,Bog dođe mrijet.

ZDRAVO SUNCE MILOSTI

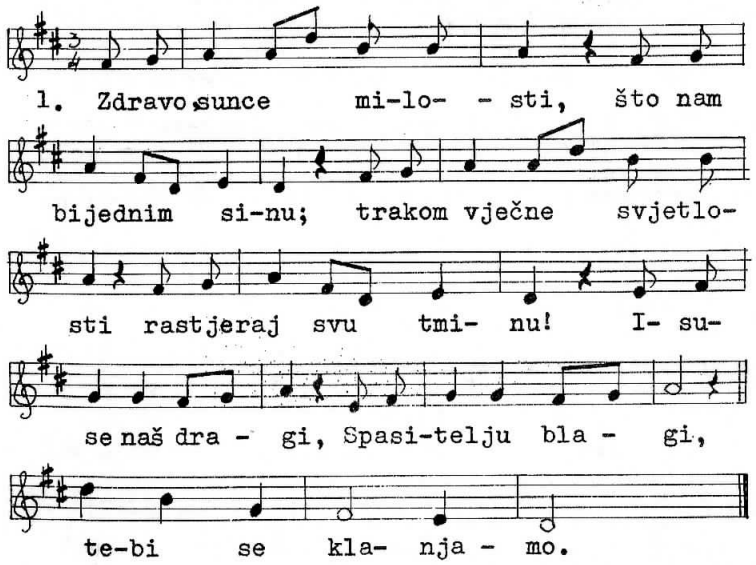

2. Zdravo, novi Betleme, na našem oltaru, *bolnih duša meleme, Kriste, vječni žaru! *Porod tvoj nek bude spasom za sve ljude, *veliki Bože naš!

3. Zdravo, neba radosti, anđeoski kruše, *svojom čistom sladosti hrani naše duše, *da od zemnih bježe a za tobom teže, *preslatka Ljubavi!

TAMA JE SVUD

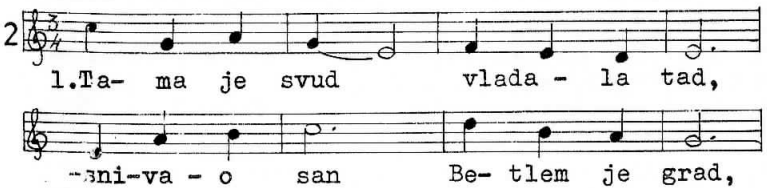

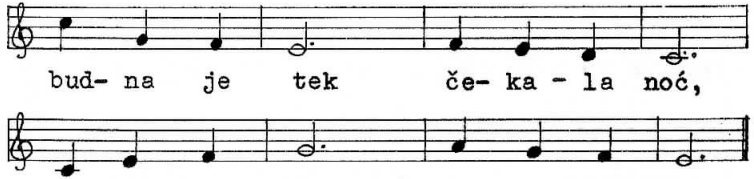

2. Zvijezde se tad najljepše sjaj, *izli na kraj sanjarski taj. *Zlatom je sav posula put, *štalu i tih s jaslama kut.

3. Išli su s njom k štalici toj *ljudi i bijel anđela roj. *Vidješe tu stupiv na prag: *rodi se Kralj moćan al blag.

4. Znali su svi, travka i cvijet: *rodi se brat skroman i svet. *Slave ga vijek beskraji svi, *slavu mu sad pojmo i mi!

TRAVNIKOM RAVNIM

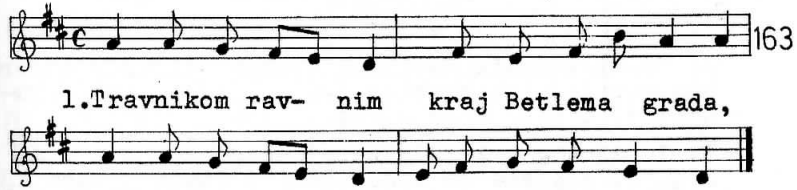

2. Anđeo došo, pa je reko njima: *"Veliku radost javljam vama svima!"

3. "Pođite sa mnom kud vas svjetlost vodi: na prostoj slami Spasitelj se rodi!"

4. Pošli pastiri k Djetešcu u štali, *kleknuli pred njim pa se molit stali.

5. Radost je vedra s očiju im sjala, *usta su sama pjesmu zapjevala: *

6. Pojte nebesa, zemljo i svi ljudi, *slava i dika Spasitelju budi!

S NEBESA ANĐEL SIŠAO

164

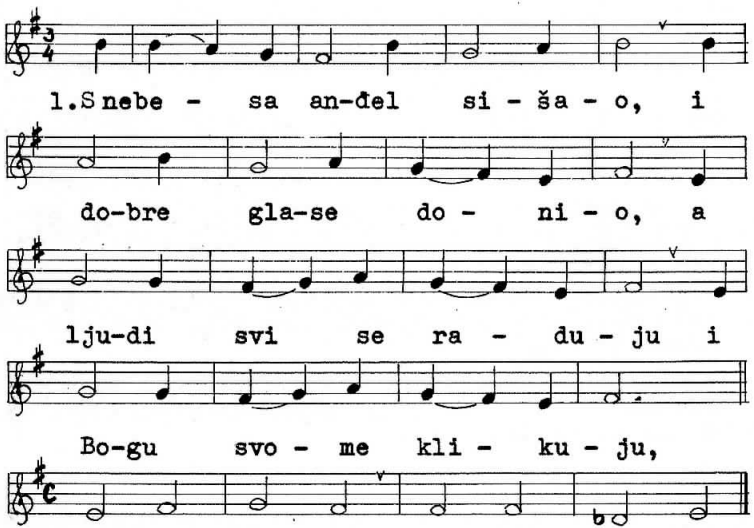

2. Nad Davidovim Betlemom*zasinu zvijezda obzorom, *da navijesti mudracima,*gdje Spas se rodi ljudima.*Aleluja, Bogu hvala!

3. Iz divnog milosrđa svog*sad došao je k nama Bog,*od grijeha da nas izbavi*i štiti svojom ljubavi.*Aleluja,Bogu hvala!

4. Čuj molbe,Kriste sviju nas,*jer Gospod si nam blagi Spas.*O čuj kad puk te moli tvoj*i podaj blagoslov mu svoj.Aleluja,Bogu hvala!

SPAVAJ, SPAVAJ

165

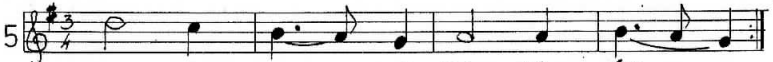

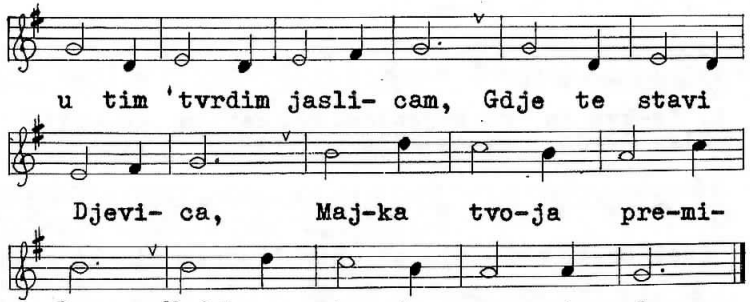

2. Spavaj, rajska ljeposti,*spavaj,vrelo milosti, *na to malo slamice,*koju pomna Djevica,*po toj špilji pokupi*po toj špili pokupi.

3. Spavaj, svjetla radosti,*spavaj,vrelo slatkosti,*koga Majka Djevica,*svih nebesa Kraljica* nama noćas porodi,noćas nama porodi.

TIHA NOĆ

166

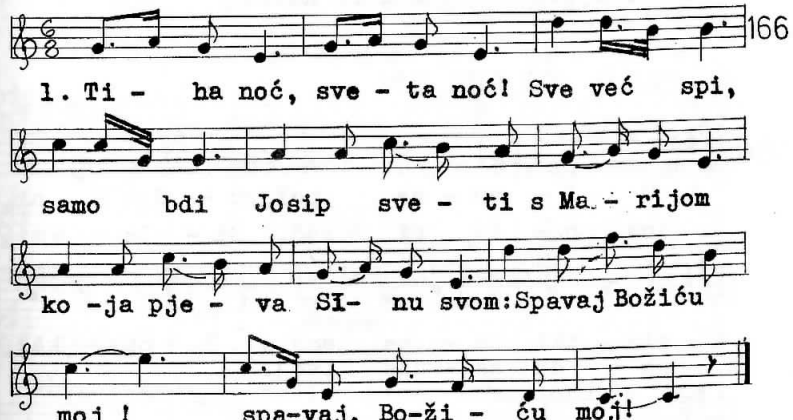

2. Tiha noć,sveta noć!*Anđeli veseli*pjesmom slave kralja svog,*malog Sina Djevinog,*svijetu proseći mir.

KAKVA JE TO SVJETLOST?

167

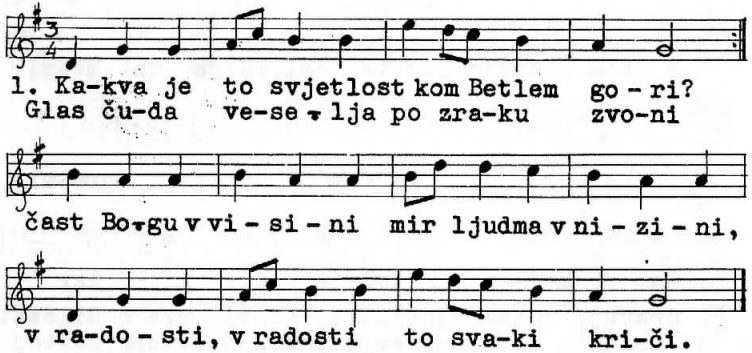

2. Jen starac vu štali naslonjen stoji,* Med oslom i volom djetešce leži.* Mati ga odjeva ter milo popjeva.* O Isus, o Isus, predragi moj sin.

3. Koj nebo i zemlju na lasu drži*on za nas golotu i zimu trpi.*Dare mu nosimo,milošću prosimo* jer ovo Djetešce svim dare deli.

O ISUSE POLJUBLJENI

168

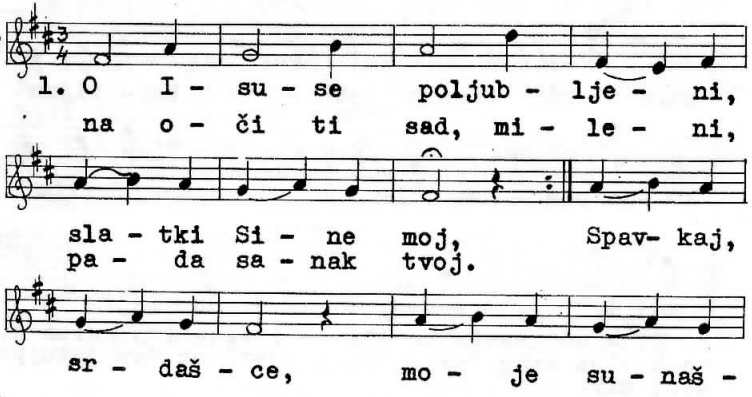

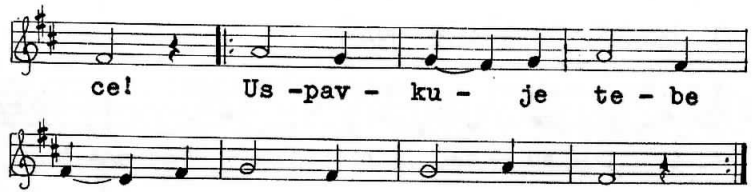

2. Tebe Majka tvoja nija*mila Sinka svog:*s pelenama ti ogrija uda tijela tvog.*Oj pelenice i živinice,*dište sapom da ne zebe svega svijeta Bog.

SIMO PASTIRI

169

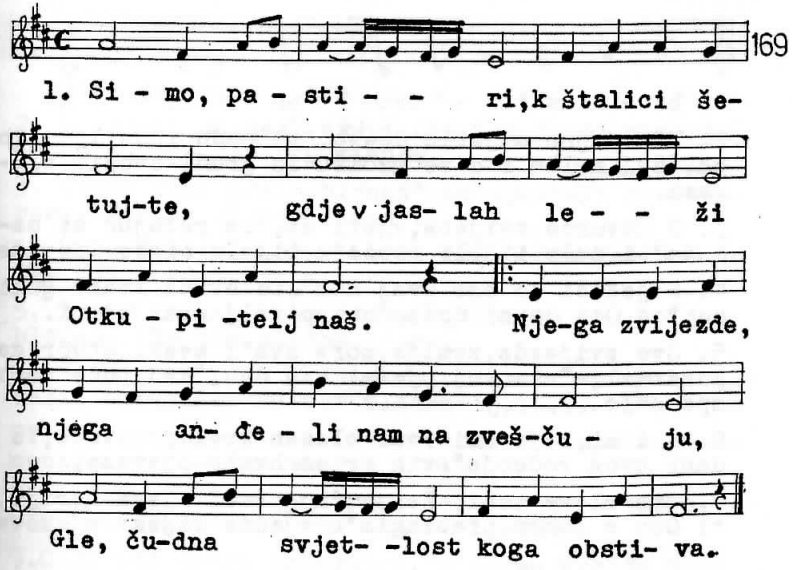

O ISUSE O SPASE NAŠ

170

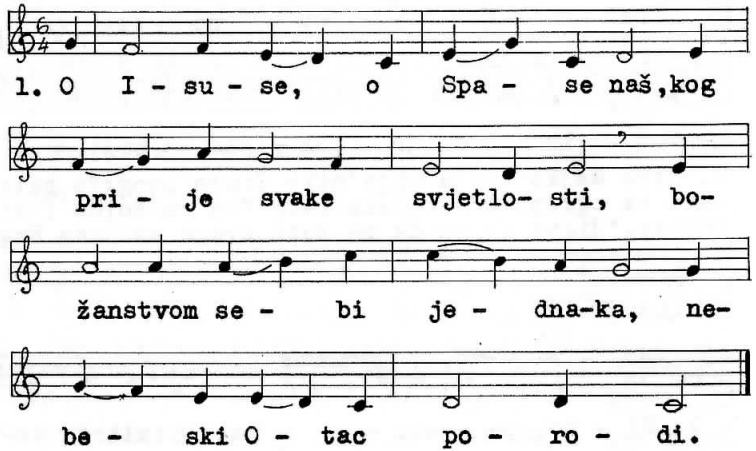

2. Ti sjajno svjetlo Očevo,*ti nado roda ljudskoga,*čuj molbe što se uzdižu*iz grudi tvojim slugama.

3. O Stvorče svijeta,sjeti se,*da rađajuć se nekada*ti naše tijelo obuče*u tijelu čiste Djevice.

4. Svjedoči to nam ovaj dan*što sviće svake godine,*od Oca da si došao*otkupitelj nam jedini.

5. Sve zvijezde,zemlja,mora sva*i svaki stvor ga pozdravlja*u novoj pjesmi kao dan,*kad poče novo spasenje.

6. A i mi,koje umio*val blažen krvi presvete,*o danu tvog rođenja*svim srcem hvalu pjevamo.

7. Sva slava tebi, Isuse,*kog rodi Djeva Marija, *i Ocu s Duhom preblagim*u vječne vijeke vjekova.

NARODI NAM SE

171

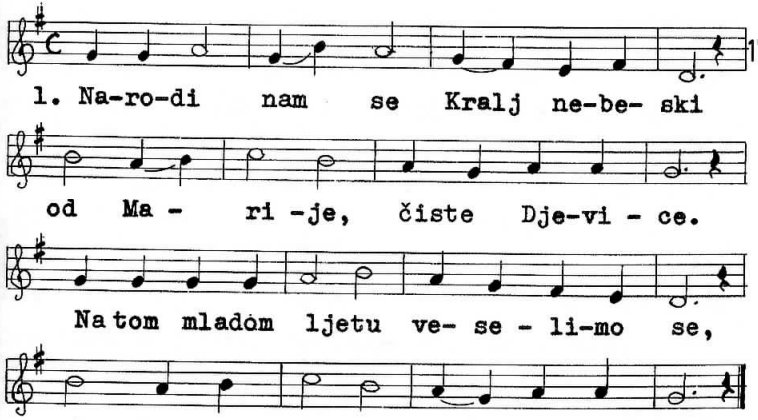

2. Po njemu slijedi sveti Stjepan,*prvi mučenik Gospoda Boga.*Na tom mladom ...

3. Sveti Ivan preljubljeni*među apostoli preodabrani.*Na tom mladom ljetu...

4. Malu dječicu pomoriše*za ime Božje kao ovčice. *Na tom mladom ljetu...

5. Toma biskup,skupa mučenik,*Tomino ime to je blaženo.*Na tom mladom ljetu...

6. Silvestar papa k njim se pridruži,*koga na nebesih okruniše.*Na tom mladom ljetu...

7. Obrezovanje što se govori*nama za spasenje imenuje se.*Na rom mladom ljetu...

8. Sveta tri kralja dare nose:*tamjan i zlato, plemenitu mast.*Na tom mladom ljetu...

9.O mi svi Božji krštenici,*mladome Kralju dare nosimo.*Na tom mladom ljetu...

10. Hvaljeno budi, sveto Trojstvo,*hvalu svi dajmo Gospodu Bogu.*Na tom mladom ljetu...

TRI KRALJA JAHAHU

172

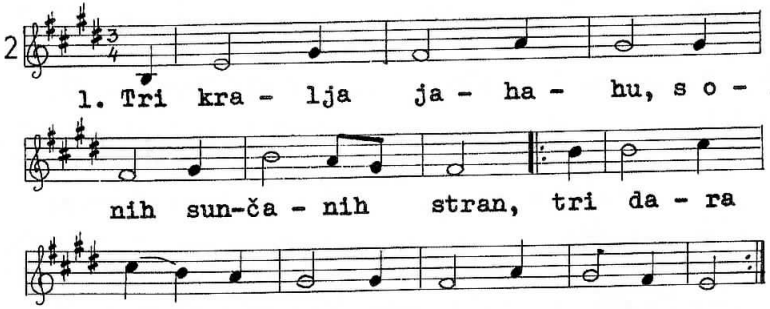

2. Tri kralja dođoše pred grad Jeruzalem*pitajuć za mjesto, gdje se rodi Isus.

3. U palači stojeć odgovori Herod:*naći ga nećete,zalud je sav vaš trud.

4. Ako ga nađete,natrag se vratite*i meni - Herodu , glase donesite.

5. Herode prehudi,Herode prekruti,*Krista hoćeš ubit- to nam srce sluti.

6. Al im od anđela u snu nauk je dan*neka dalje krenu iskati drugi stan.

7. Sutradan pođoše, Herod nije znao,*pravi put nađoše, Bog im pomogao.

8.Mariji rekoše:Zdravo, o Djevice,*zdravo o Majčice,nebeska Kraljice.

NEBO DAJ OKU

173

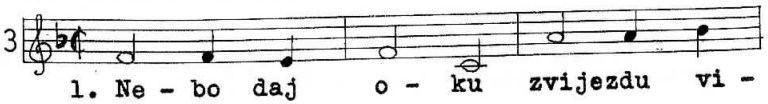

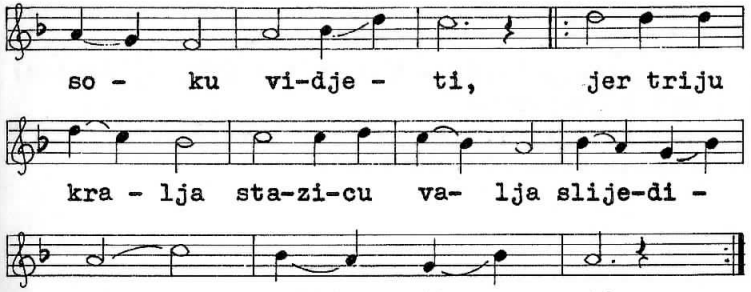

2. Svijetla nebesa čine čudesa Rođenom,*anđeli svoju pjesmicu poju Malenom.

3. Kraljima zvijezda u Betlem kaže stazicu,*po njoj su tako spoznali lako štalicu.

4. Tamjan i zlato, mast dragu na to uzeše,*slijedeći svjetlost, od Boga milost, pođoše.

5. Došav u Betlem,pred Kralja mladog,padoše,*darove svoje Isusu Kralju dadoše.

6. Kralju kraljeva nek slavu pjeva svaki nas,* daj,svijete cijeli,ti se veseli ovaj čas.

O SVETA TRI KRALJA

174

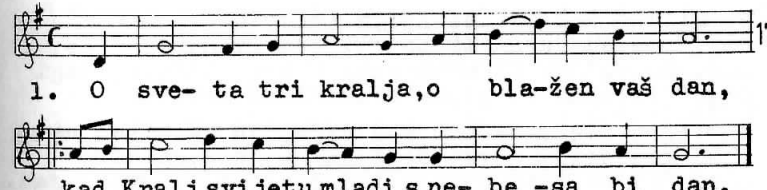

2. O sretne li zvijezde što svijetlila vam,*kad Sinka je Djeva porodila nam.

3. A kud ćete sada na daleki put,*kad svud zima vlada i vjetar je ljut.

4. U Betlem,grad slavni, mi idemo sad,*jer u njem je s Majkom naš s neba Kralj mlad.

5. Na poklon mu dara sad nosimo tri:*mir, tamjan i zlato mu dajemo mi.

6. Gle, zvjezdica vodi na putu svem nas,*to znak da se rodi svim ljudima spas.

KADA ZVIJEZDA DIVNA

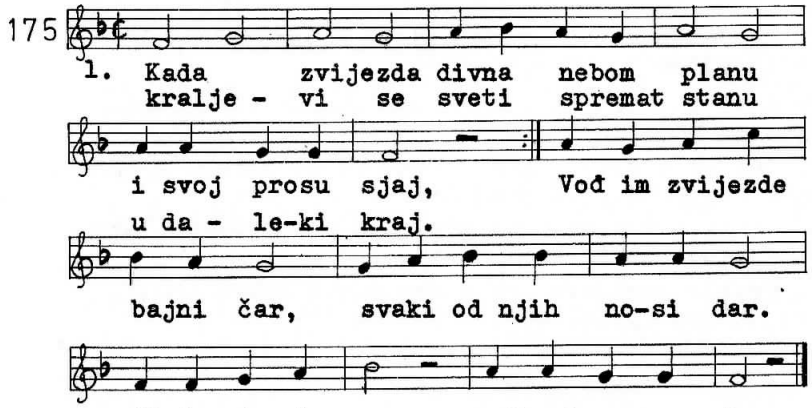

2. Milost Božja duše njima ganu,*da spaznadu čas;*sretan časak štono svijetu svanu,*kad se rodi Spas.*Sve im muke puta tog*zasladivo dragi Bog,*krijepio im grud,*blagoslivo trud.

3. Dijete Isus daleko sad nije,*on je blizu nam. *Kad god želja njega naći ti je,*u svet uđi hram.*Tu razgali,otkrij tad,*duše,srca svoga jad. *Tu ćeš naći vijek,*boli svakoj lijek.

4. On ne traži kraljevskih darova*od sirota nas,* al do svojih kćeri i sinova*mili šalje glas:* srce, srce dajte mi,*djeco svijeta toga svi-* moje grli sve,*moje za vas mre.

SV OBITELJI

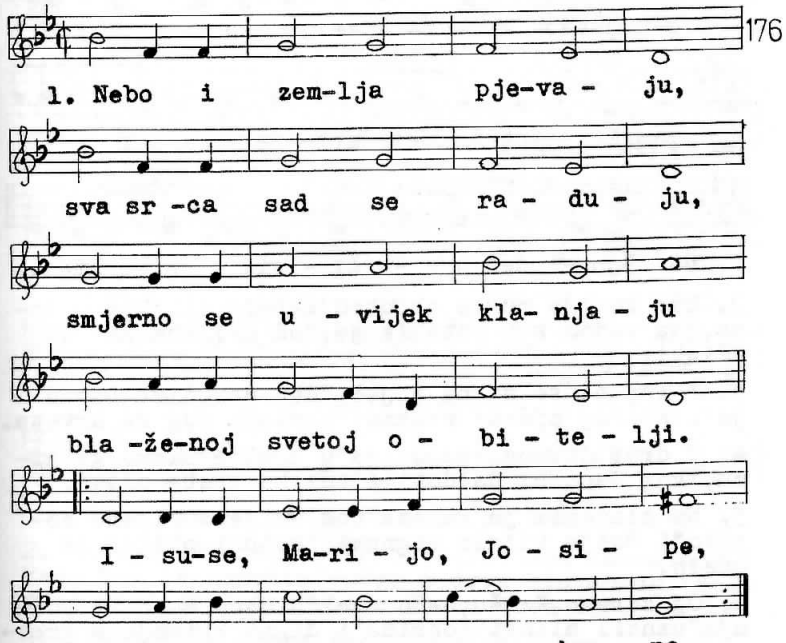

2. Isus je milo spasenje,*Marija vječno nadanje, *Josip je neba viđenje,*uzori naših obitelji.*

3. Imena vaša presveta*nek tješe zdrava, bolesna*duša da nikad ne strada*od muka,trpljenja i jada. Isuse, Marijo,...

BARJACI KREĆU KRALJVI

177

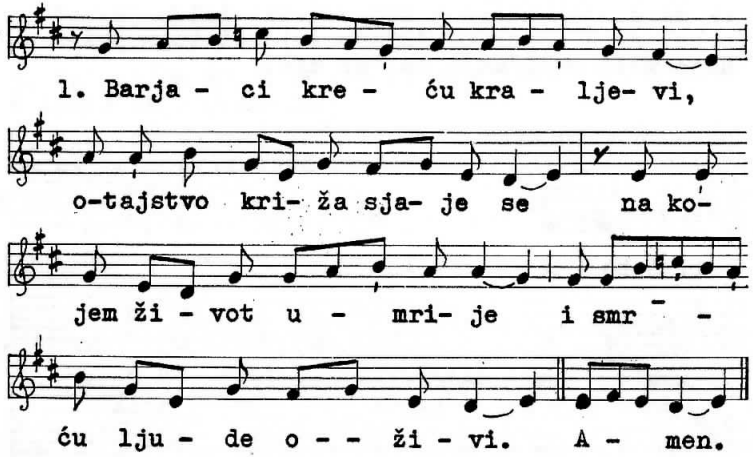

2. Kad koplje mu se okrutno*zabolo šiljkom u srce,*sa vodom krv potekla je,*od grijeha nas da očisti.

3. I ispuni se silna riječ,*što narodima David je*u svetoj pjesmi dviknu:*zavlada Bog sa drveta.

4. O drva divnog,štono sja*u kraljevskome grimizu,*kom dano bi da dotiče*toliko svete udove.

5. Na blaženim je rukama*tog svijeta cijenu nosilo*i Božje tijelo vagnuvši*sotoni plijen je otelo.

6. Oj zdravo,Križu,nado sva!*u dane Muke Gospodnje*umnoži milost dobrima*i digni krivnju s grešnika.

7. Naš spase, sveta Trojice,*nek svaki duh veliča te,*ti dijeliš križa plodove,*ti vječnu slavu podaj nam.

USTA MOJA OPJEVAJTE

178

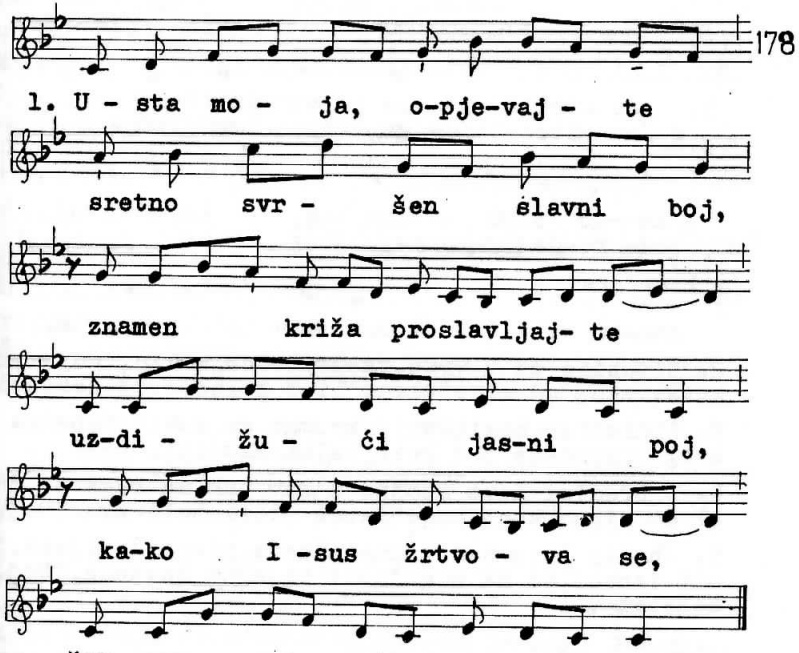

2. Višnji Stvorac žaleć bijedu*Adama zavedenog,* kada taj se usmrtio*voćem s drva zlokobnog,*nade drvo,što će platit*silnu štetu drva tog.

3. Trebalo je prema redu,*postavljenom za naš spas,da omete mudrost,varku,*koju sprede zmijin glas,*i da otud lijek nam kane,*otkle dušman rani nas.

4. Kada vrijeme napuni se,*da ta miso bude čin,* krenu s grada Oca svoga*Stvorac svijeta Božji Sin, *i u tijelu pojavi se*kao Sinak Djevičin.

POČINJE SE STRAŠNA MUKA

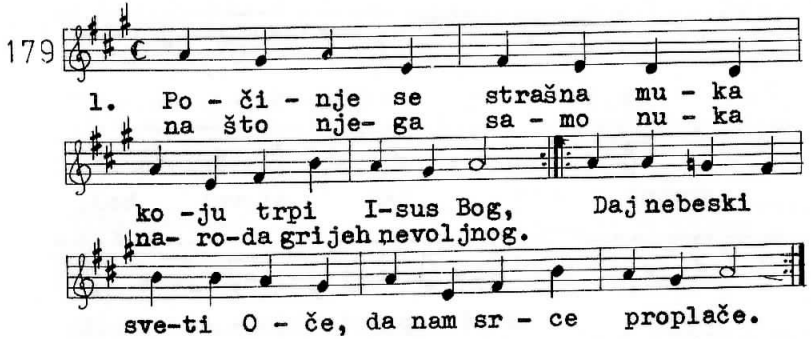

2. Uhvatiše ga u vrtu,*kad se Ocu molio,*gdje mu krvav znoj od muke*blago lice polio.*Daj nebeski

3. Židovi su nemilosni*okrutno ga mučili*,pa ga svega pogrđena*pod križ teški skučili.*Daj ...

4. U sredini Isus stoji,*a sav puk mu ruga se,* al on mirno kao janje*šuteć snosi boli sve.*Daj..

5. Ah što Isus tad podnese*neće nitko dovijeka,* nit izreći to ne mogu*usta bijedna čovjeka.*Daj, nebeski ...

NARODE MOJ LJUBLJENI

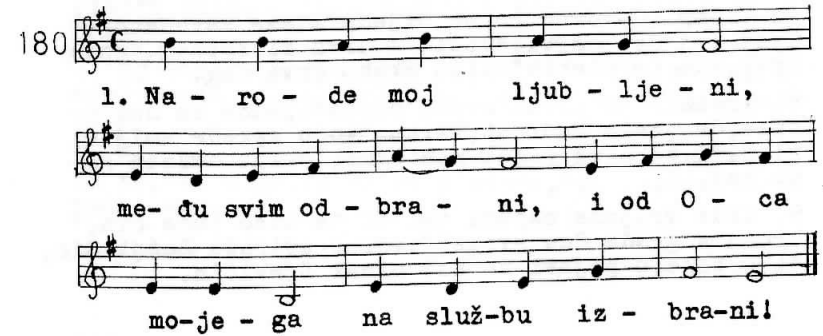

2. Narode moj, reci mi, a na čudo sebi: *

2. Narode moj, reci mi, a na čudo sebi:* kakvu li sam nepravdu učinio tebi?

3. Kroz to more crveno vodah te po suhom,* faraona utopih u valovlju morskom.

4. Četrdeset punih ljet u pustinji hranu* davo sam ti obilnu, anđeosku manu.

5. I čudesa stvaro sam među tobom živući, bolesne ozdravljajuć, mrtve podižući.

PROSTI MOJ BOŽE

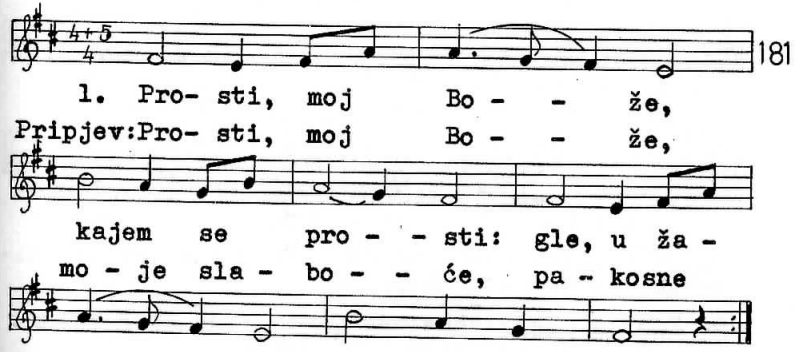

2. Bez broja dare*meni si dao,*a ja sam, jao,* neharni stvor.

3. Milost mi tvoja*prečesto sinu,*ali je rinuh* od sebe ja.

4. Nema mi mira,*premnoge dane*peku me rane,* ubog sam, nag.

5. Zaslužih pako*mnogo već puta,*ludo odlutah* od tebe ja.

6. Mrzim na grijehe,*oprati želim*suzama vrelim* svaki im trag.

O ISUSE IZRANJENI

182

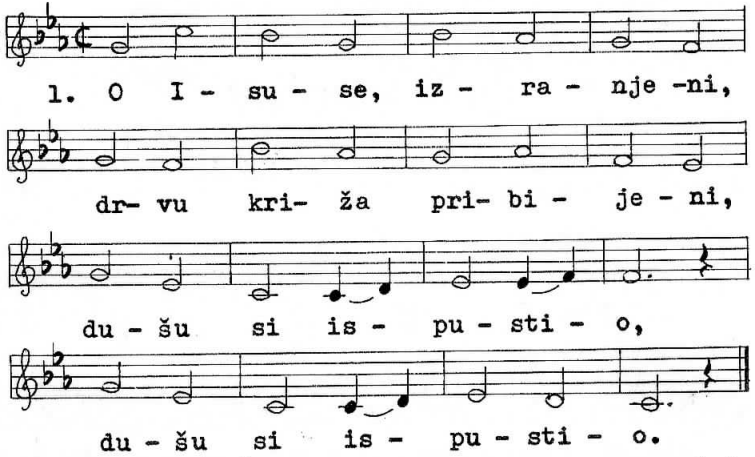

2. Od ljubavi prevelike*za sve ljude,nas grešnike*ah, da te ne ljubim ja?

3. Pustit nigda tebe neću,*nit svog srca vrijeđat sreću,*nikad više grijesima.

4. Ljubavlju ću ljubav vraćat,*za sve boli vijek ću plaćat*slatkom tebi utjehom.

5. Daj da rado svagda snosim*križ i muke,pa te prosim,*daj mi za to milosti.

6. Daj da svoje sve krivine,*prije neg mi život mine*od sveg srca okajem.

O ISUSE DAJ DA PJEVAM

183

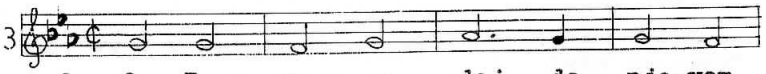

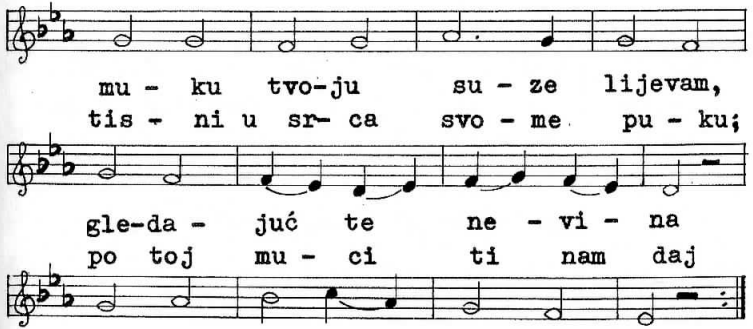

2. Na Maslinskoj moliš gori,*tu te smrtna muka mori*i oblijeva krvav znoj;Isuse,o Bože moj. Isuskrste tvoju muku...

3. Ah, ti mirno križ svoj nosiš,*nit se tužiš niti prosiš.*Dobar Pastir duša svih,*rado trpiš sve rad njih.*Isuskrste tvoju muku...

STALA MAJKA

184

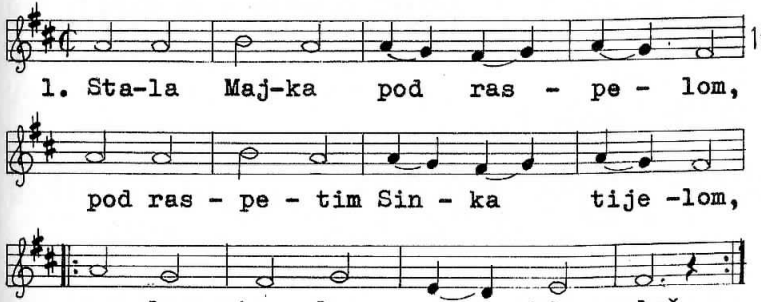

2. Kanda dušu tugujuću,*rascviljenu,stradajuću* probode joj britki mač.

3, Turobna i ražaljena*bješe Majka preblažena,* Majka Sina jedinog.

O ISUSE JA SPOZNAJEM

185

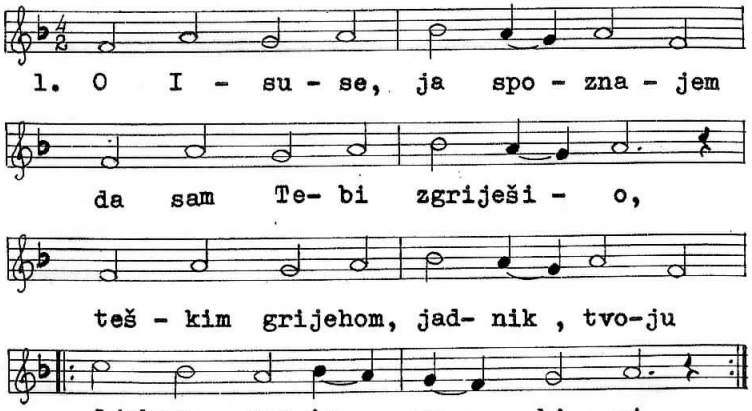

2.S Judom sam i Kajfom tebi*svjedočio, sudio,* te s Herodom i Pilatom*tebi smrt dosudio.

3. Ja sam uzrok tvoje smrti,*da se lila sveta krv,*dionik sam raspinjanja,*o ja jadni zemni crv.

4. O Isuse, ja se kajem;*grešnom meni milost daj *da ti služim sve do smrti*i da stečem vječni raj!

JA SE KAJEM

186

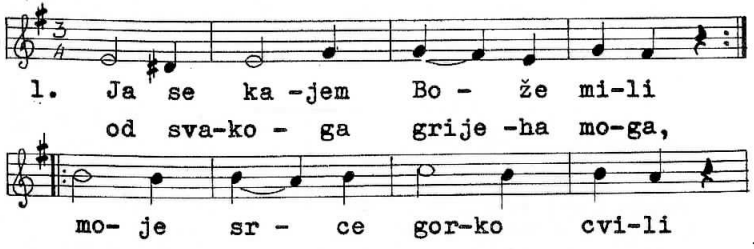

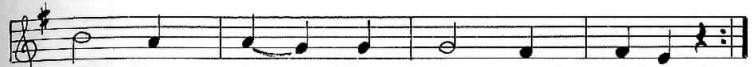

2. Milosrđe tvoje veće,*nego moje sve krivine,* tvoja milost pustit neće*skrušen grešnik da pogine.

3. Ja te ljubim,dobri Bože,*iz dna srca ljubim tebe,*što mi više duša može,*više nego samog sebe.

4. Ja sam spreman svekoliko*izgubiti i umrijeti,* nego tebe, rajska diko,* unapredak uvrijediti.

PRED TOBOM PADAM NICE

187

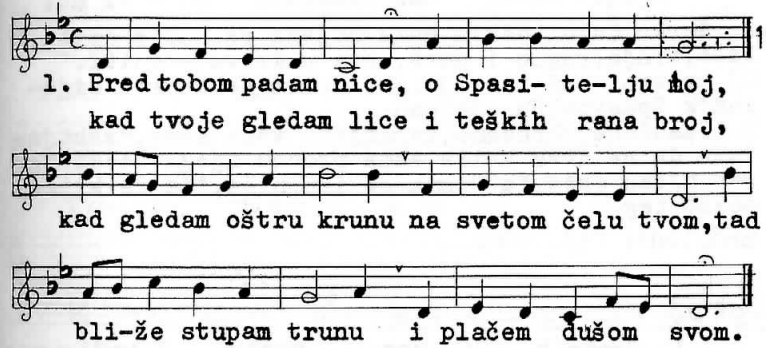

2. Sin pravi višnjeg Boga,Gospodar sviju nas,* od naroda si svoga poružen grdno vas;*pun rana Bože, ti si, već nesta čara tvog,*na križu bolnom visi od puka prezren Bog.

3. O daj mi križ tvoj sveti obujmit dušom svom,* da smrt me tvoja sjeti na vječnog neba dom,*u ljubavi da mogu od sada živjet,mrijet*i vjerno služeć Bogu ostavit ovaj svijet.

SVAKA DUŠA

188

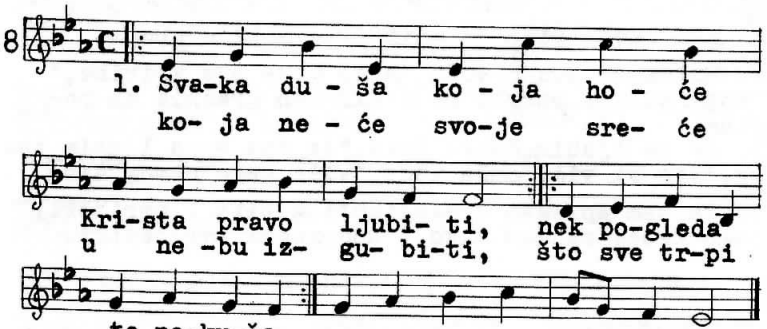

2. Gorku čašu teških muka htjede za nas p-opiti,* biće,trnje,ruglo i smrt, sve u žrtvu stopiti.* Oj protrni nad tim djelom,*dušom se obrati cijelom*k Spasitelju svojemu.

3. Izmučena,obružena,izranjena veće sveg,*zahtjevahu da na drvo križa sada propnu njeg.*Teški teret njemu daše,*a Pisma se ispuniše,*da će križa nosit teg.

SRETNIH LI VAS

189

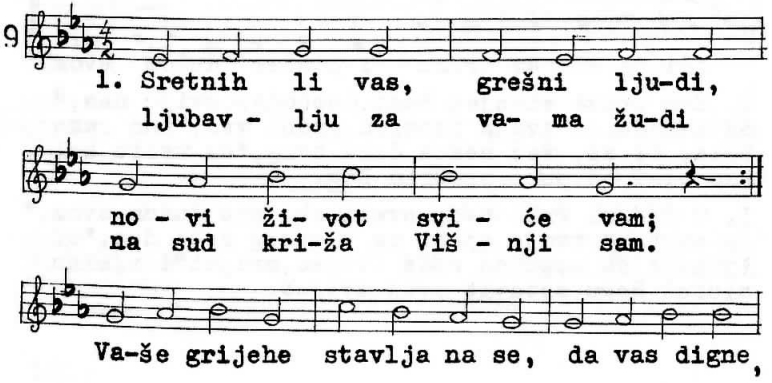

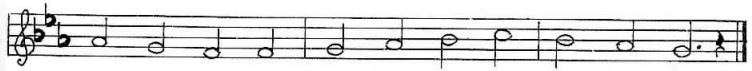

2. Kakove li trpi muke,*kakav rug za čitav svijet:*probodeme noge, ruke,*zlatna kruna - trnov splet!*Još mu više,još mu jače*duša trpi,duša plače,*trpi, plače za sav svijet.

3. Ljubite ga, braćo ljudi,*ljubite ga snagom svom!*Svaki od sad drugi budi*svetom svojom odlukom.*On vam grijehe uze na se,*on vas diže,* on vas spase* ljubite ga dušom svom.

TUŽNA MAJKO ISUSOVA

190

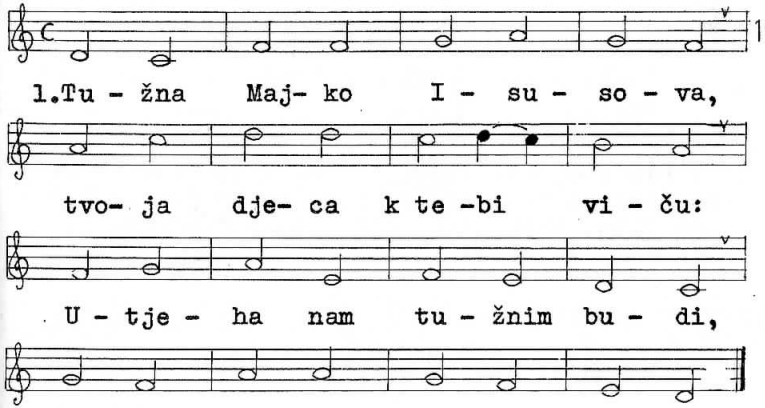

2. Ti znaš, Majko, naše tuge*i množinu naših suza,*ne odbaci uzdisaje*robova iz zemnih uza.

3. Ti si, Majko, Isusova,*Sinu rane zavijala,* znaš i naših rana boli,*kad bi im i melem dala.

4. A taj melem utjeha je,*što je ljubav tvoja rosi,*slušaj,Majko tješiteljko*što te vjeran narod prosi.

DOBRI KRISTE

191

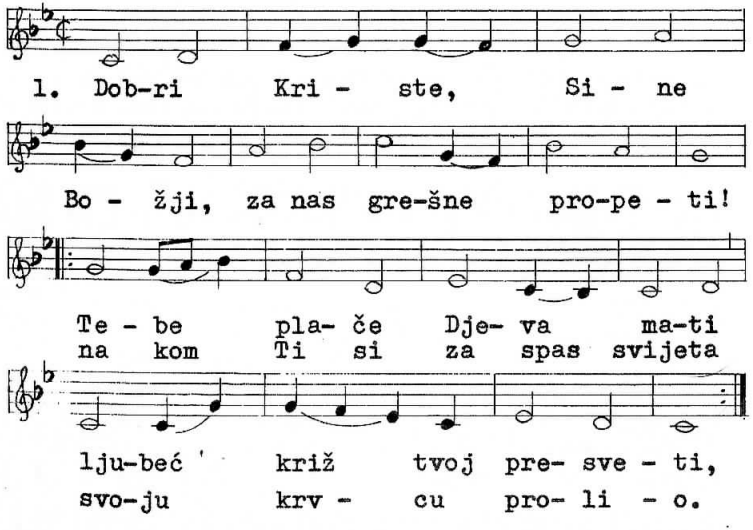

2. Plačite, sve majke, gorko Sina moga jedinog* raspeta na drvu križa, Spasa svoga premilog, *vašem srcu, vašoj duši tješitelja dobroga!

GRIJEH JE DUŠU RANIO

192

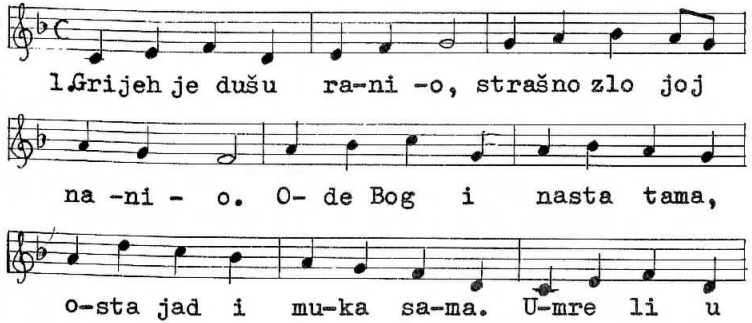

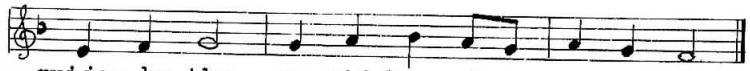

2. Odluka je srca mog, *pomogo mi višnji Bog: *nikad više grijeh mi neće *kvarit prave vječne sreće, *Majka Djeva štit je moj*u toj borbi životnoj.

SINE BOŽJI

193

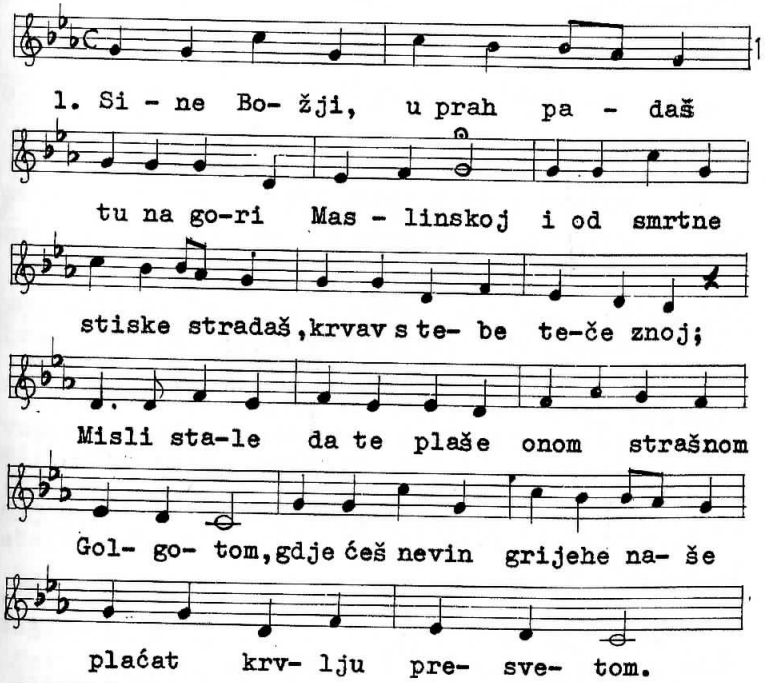

2. Mili Spase, tako strven*slabosti si našoj lijek, *sav od krvi svoje crven*tišaš, sladiš jad nam prijek, *dok te tužne misli plaše*onom strašnom ...

PRIJEKORI

194

Puk

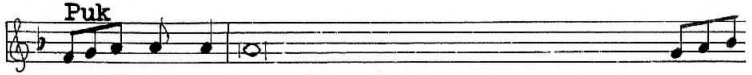

Pu - če moj,što učinih tebi ili u čem ožalo-

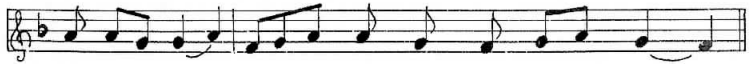

stih te - be? Od - go - vo - ri me - - ni!

Psalmista

Jer te izvedoh iz ze - mlje E - gipta,

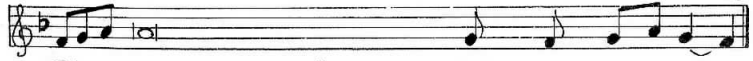

Ti pripravi križ svome Spa - si - te - lju.

Jer te vodih kroz pustinju četrdeset godina,/i manom te hranih,/i uvedoh te u zemlju dosta dobru: ti pripravi križ svome Spasitelju. Puče moj..
Što još moradoh učiniti tebi, a ne učinih?/Ja eto zasadih tebe kao izabrani prekrasni vinograd svoj/ a ti meni postade odviše gorak,/jer žeđ moju napoji octom i kopljem probode bok svome Spasitelju. Puče moj...
Ja radi tebe bičevima udarih Egipat s prvorođencima njegovim,/a ti mene predade, da me bičuju. Puče moj...
Ja izvedoh tebe iz Egipta/potopivši Faraona u more Crveno,/a ti mene predade glavarima svećeničkim. Puče moj...
Ja pred tobom otvorih more,/ a ti otvori kopljem bok moj.Puče moj...
Ja pred tobom idoh u stupu oblaka,/a ti mene odvede u sudnicu Pilata. Puče moj...
Ja hranih tebe u pustinji manom,/a ti mene udari zaušnicama i bičevima. Puče moj...
Ja tebe napojih vodom spasenja iz stijene,/ a ti mene napoji žuči i octem.Puče moj...

Ja radi tebe potukoh kraljeve Kananejske,/a ti si tukao trstikom glavu moju. Puče moj...
Ja dadoh tebi žezlo kraljevsko,/a ti dade glavi mojoj krvavi vijenac.Puče moj...
Ja uzvisih tebe velikom moći,/a ti mene objesi na drvo križa. Puče moj...

PLAČI, PUČE MOJ

195

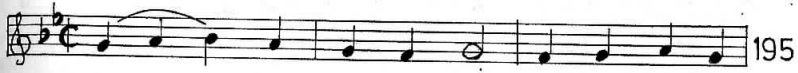

1.Pla - - či pu-če moj, mu-ku Spasa

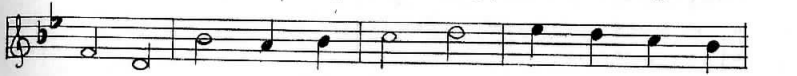

Krista,ko- ga nam ro-di Djeva Majka

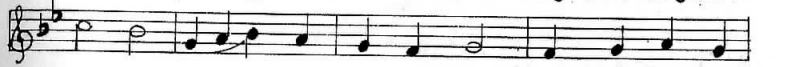

čista, ko - ji za sve nas smrt podnese

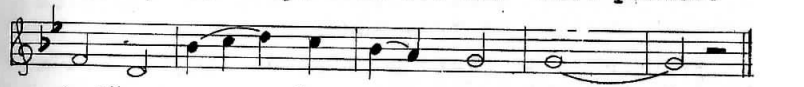

križa, pu - - če moj pla - či.

2. Moleć u vrtu krvavo se znoji,*predade tad se krvnicima svojim*i ko ovca bi vođen na zaklanje* pomirna žrtva.

3. K stupu privezan grozno bi bičevan,*izranjen pada,izmučen i bijedan,*gaze nogama čisto tijelo sveto,*Božjega Sina.

4. Krunom trnovom nato ga okrune*krvnici još i nemilo poruže,Kraljem židovskim pogrdno ga zovu* klecajuć pred njim.

5. Križ navališe na ramena sveta,*teško ga nosi za spasenje svijeta,*pod njim pao je,nitko ga ne žali,*kamena srca.

6. Oštrim čavlima ruke mu i noge*pribiše na križ, žrtvenik taj sveti,*žednom pružaju ocat mjesto vode,*napitak gorak!

STALA PLAČUĆ

196

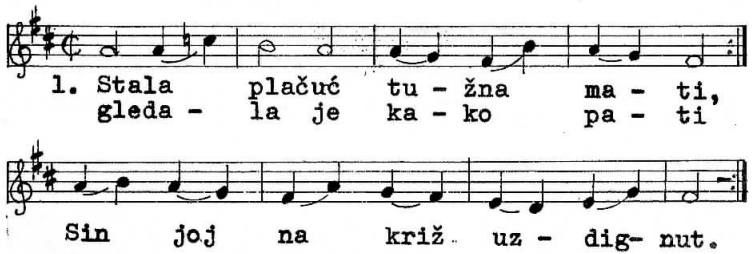

2. Dušom njenom razboljenom,*rastuženom,ražaljenom,*prolazio mač je ljut.

3. O koliko ucviljena*bješe ona uzvišena*Majka sina jedinog!

4. Bol bolova sve to ljući,*blaga mati gledajući *muke slavnog čeda svog.

5. Koji čovjek ne bi pla-ko*Majku Božju videć tako*u tjeskobi tolikoj?

6. Tko protužit neće s Čistom*kada vidi gdje za Kristom*razdire se srce njoj?

7. Zarad grijeha svoga puka*gleda njega usred muka*i gdje bičem bijen bi.

8. Gleda svoga milog Sina*ostavljenog sred gorčina,*gdje se s dušom podijeli.

9. Vrelo milja, slatka Mati,*bol mi gorku osjećati*daj, da s tobom procvilim!

10. Neka ljubav srca moga*gori sveđ za Krista Boga,*da mu u svem omilim.

11. Rane drage, Majko sveta,*spasa za me razapeta*tisni posred srca mog.

12. Neka dođu i na mene*patnje za me podnesene* Sina tvoga ranjenog.

13. Daj mi s tobom suze livat,*raspetoga oplakivat*dok na svijetu budem ja.

14. U tvom društvu uz križ stati,*s tobom jade jadovati*želja mi je jedina.

NA GOZBU KRALJA JAGANJCA

197

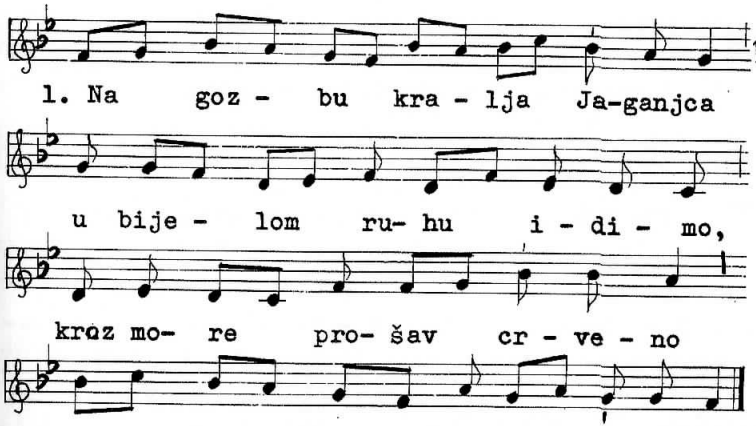

2. U svojoj divnoj ljubavi on pit nam daje svetu krv,*ta ljubav tijelo njegovo ko svećenik prikazuje.

3. Od krvi se na vratima strahovit plaši anđeo,* put u more se otvara,dušmana vali gutaju.

4. Naš Vazam od sad Isus je,vazmeno naše janje on *i čistim ljudskim dušama neokaljani čisti kruh.

5. O rajska žrtvo istinska što pako si pokorila* što pretrgla si smrtni vez i dar života donijela.

6. Nadvladav pako slavno Krist barjake svoje razvija,*raj otvara i povlači ko sužnja kralja tminskoga.

7. Da budeš vazda, Isuse,veselje naše uskrsno,* preporođene izbavi od grijeha smrti užasne.

8. Sva slava Ocu vječnomu i uskrslomu Sinu mu*sa Tješiteljem presvetim u vječne vijeke vjekova.

USKRSNU ISUS DOISTA

198

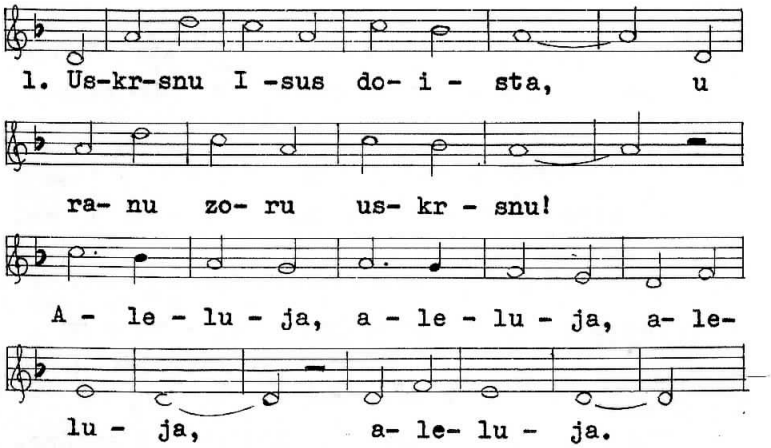

2. U ranu zoru uskrsnu*u slavlju naš Otkupitelj! Aleluja,...

3. Kad sunca prvi sinu trak,*tad raspade se grijeha mrak. Aleluja,...

4. I anđeo nam navijesti*spasenja tu vijest veselu. Aleluja,...

5. U dvore uđe nebeske *uskrsnuli naš Spasitelj!...

GOSPODIN SLAVNO USKRSNU

199

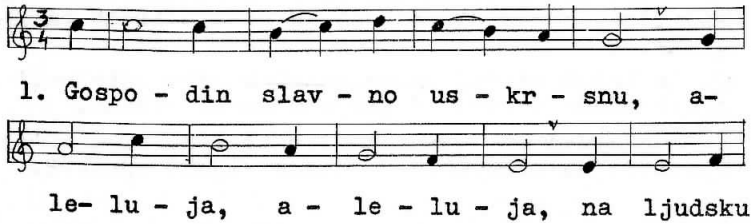

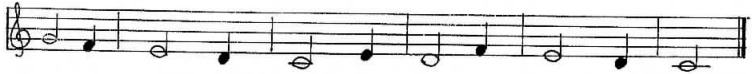

2. On slavno svrši ljuti boj, aleluja, aleluja,* od grijeha spasi narod svoj. Ale, aleluja.

3. Ko janje na križ pribit bi, aleluja, aleluja,* na križu đavla pobijedi. Ale, aleluja.

4. Ko cio raj mu srce sja, aleluja, aleluja,*i sve nas milo ogrijeva. Ale, aleluja.

ISUS JE USKRSNUO

200

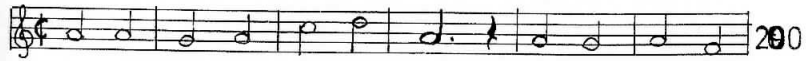

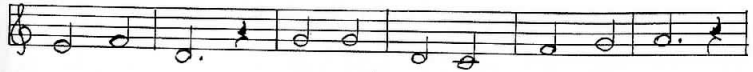

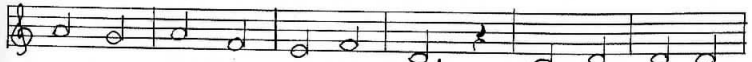

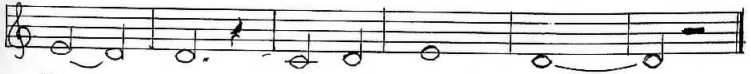

2. Vrata raja otvori, tako željno čekanog,*radosno tad javi se usred dvora nebeskog. Slava ...

3. Klicao je rajski dvor pun veselja, radosti,* zadrhtao pakla zbor u golemoj nevolji. Slava...

4. Klanjajmo se i mi svi uskrslome Isusu,*i u žarkoj ljubavi pjesmu pojmo veseli.: Slava ...

NA ČAST USKRSNULOGA

201

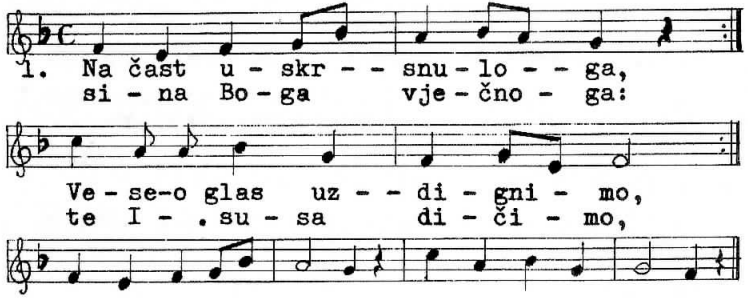

2. Slava pobjeditelju,*našemu Spasitelju:*Veseo glas...

3. Radujte se kršćani,*jer nas Isus obrani:* veseo glas...

4. Krist je smrt oborio,*nebo nam otvorio:*veseo glas...

VEĆ ZORA RUMEN PROSIPA

202

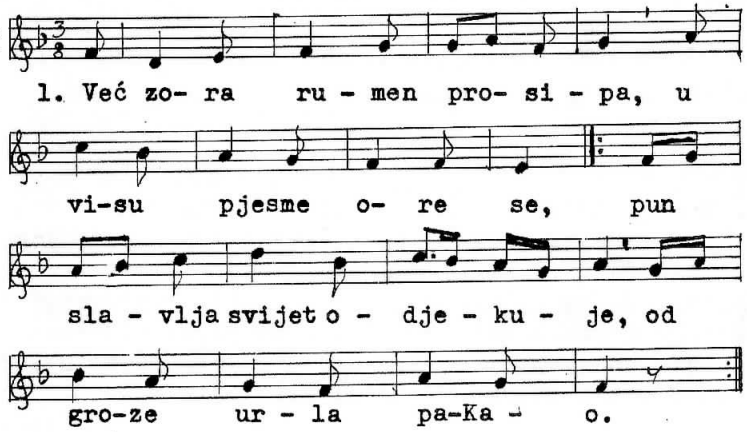

2. Oslobođene očeve*iz tamnog smrtnog podzemlja *u svijetli život izvodi*nebeski Kralj svemogući.

3. Stražari grob mu čuvali*i pečatio kamen ga,* a u grob svoj ko pobjednik*on sada smrt sahranjuje.

4. I viče sjajan anđeo:*nek pjesme grobne svrše se,*tugovat,plakat prestajte:*zatirač smrti uskrsnu!

ZORA NEBOM ZARUDJELA

203

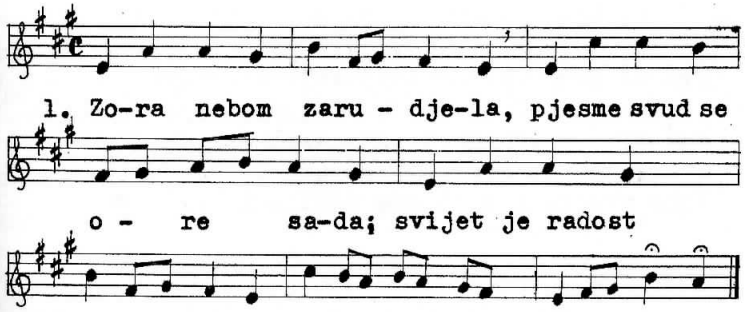

2. Eto slavan Kralj pobjede groba tamnog iz dubine*na slobodu svijet izvede,na nov život u visine. Aleluja, aleluja!

3. Grob kamenit danju, noću čuvali su zalud ljudi;on iz groba svojom moću uskrsnu,da smrti sudi. Aleluja, aleluja!

4. Anđeo nam pjeva mio: dosta jada,dosta suza,* Isus vas je izbavio iz đavolskih strašnih uza. Aleluja, aleluja!

5. Pobjedniče Kralju Kriste,vijek nam budi u pomoći,*sačuvaj nam duše čiste,ah oprosti našoj zloći! Aleluja, aleluja!

ISUS USTA SLAVNI

204

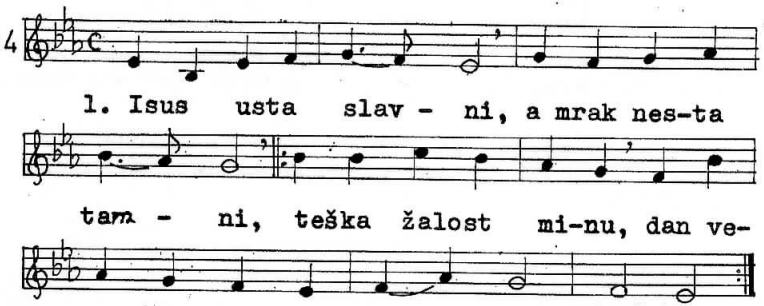

2. Dan je sad veselja, dan je Spasitelja;*hvalu svi mu dajmo,harno zapjevajmo:aleluja!

3. Smrću smrt on svlada neumrli sada:*uskrsnu pun dike,slave prevelike,aleluja!

4. Isuse naš mili,nek ti svijet se smili!*Daj o Bože sveti, sretno nam umrijeti, aleluja!

NAŠ JE USTO SPASITELJ IZ GROBA

205

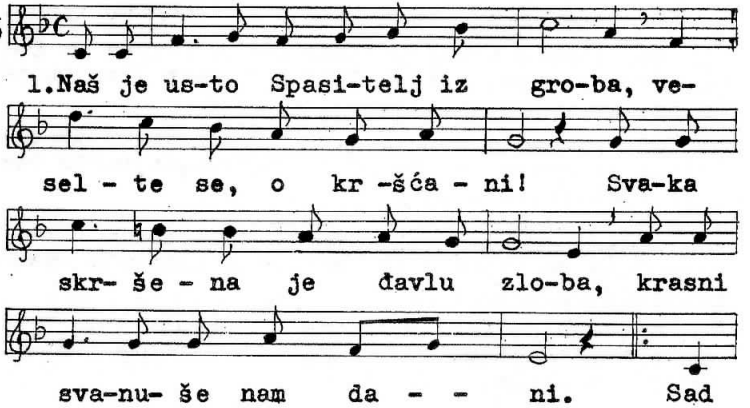

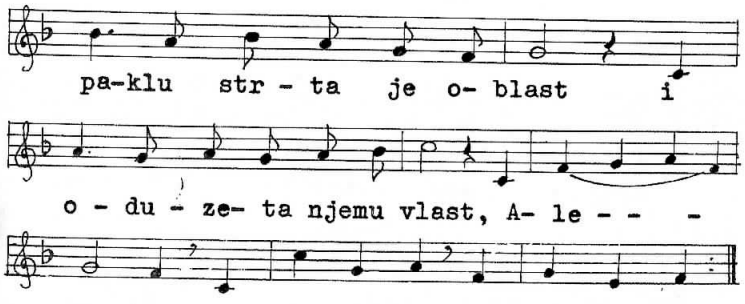

VELIKO JE SAD VESELJE

206

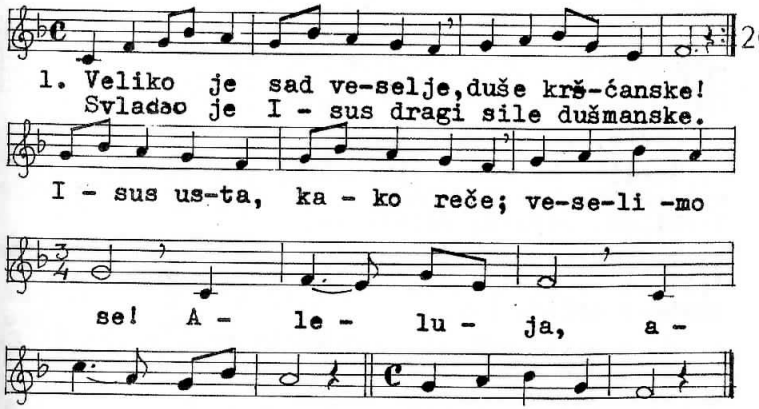

2. Raduju se sveti oci*s ove pobjede,*jer ih Isus iz pretpakla*u raj odvede.*Isus usta...

3. Majka Božja prije puna*gorke žalosti,*sada gleda Sina svoga*puna radosti.*Isus usta...

4. I mi ti se radujemo*Kralju premili;oprani su grijesi naši,*jadi nemili.*Isus usta...

PJEVAJ HVALE MAGDALENO

207

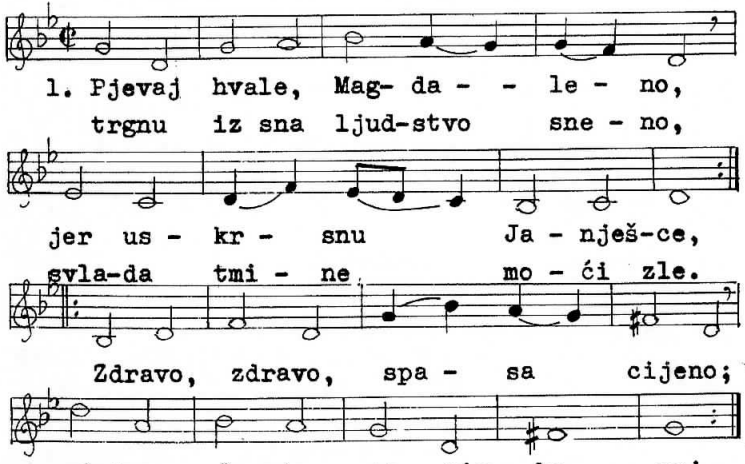

2. Svršila se krvna žrtva,Krist pobijedi svijeta grijeh,*obnovi nam carstva mrtva,pade pakla bijes i smijeh. Zdravo, zdravo ...

3. Svim uskrsne život duše, usta Gospod mira car, *potoci se krvi suše, otkad grije njegov žar. Zdravo, zdravo ...

4. Suza sreće nek ti reče Magdaleno, s oka tvog,* usta Gospod kako reče, usta s groba velji Bog. Zdravo, zdravo...

5. Srce ljudsko gore, gore, jer uskrsnu Isus Spas, *nek u njegve rajske dvore,naše dopre pjesme glas. Zdravo , zdravo ...

6. Sinu duši uskrsnuće,Kriste, daj nam žrtve plod,* o ispuni to čeznuće: o uskrsni ljudski rod.Zdravo, zdravo ...

NEK MINE MAJKO S LICA TVOG

208

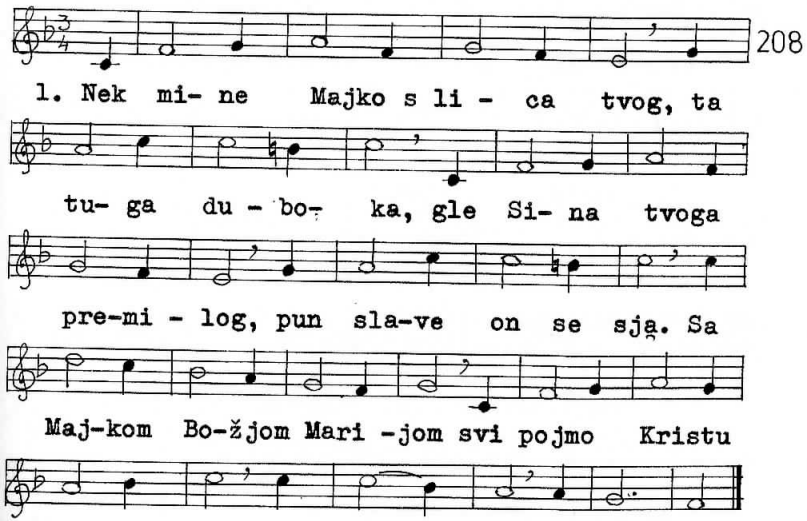

2. Nadvlada Majko, đavla on, i svrši ljuti boj,* iz groba usta napokon po riječi proročkoj.*Sa Majkom Božjom Marijom svi pojmo Kristu Kralju svom!*On vlada, on vlada!

3. Već bježi evo, crni mrak pred svjetlom njegovim.* Već sja o Majko, križa znak nad hramom presvetim. *Sa Majkom Božjom Marijom svi pojmo Kristu Kralju svom ! On vlada, on vlada!

4. On smilova se puku svom,što bješe mnogo kriv.* Sad krstom ga i pokorom sveđ pere milostiv.*Sa Majkom Božjom Marijom svi pojmo Kristu Kralju svom! On vlada, on vlada!

5. Iz sjajnih, Majko, rana pet svu milost izdiše, *a srce mu je divan cvijet,s kog ljubav miriše.* Sa Majkom Božjom Marijom svi pojmo Kristu Kralju svom! On vlada, on vlada!

USKRSNU NAM DANAS KRIST

209

1. Us-kr- snu nam danas Krist, sjajan bijel ko

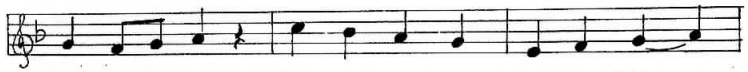

sun-ce čist. Za-to pojmo vese- li:

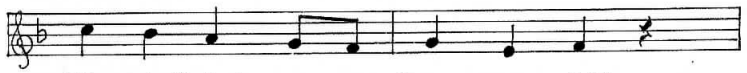

ži- vi Krist us - kr - snu - li!

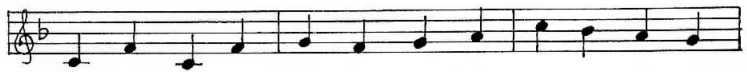

A - le-lu -ja, a- le - lu-ja, a-le - lu-ja,

a- le-lu - ja, a-le- lu- ja, a - le- lu-ja!

2. Da ne usta Isus živ*još bi čovjek bio kriv,*
zato pojmo veseli*živi Krist uskrsnuli!*Aleluja,

3. Otvoren nam sad je raj*izgubljeni zavičaj.*
Zato pojmo veseli ...

4. Nesta grijeha čarni cvijet,*Uskrs slavi spašen svijet!*zato pojmo veseli...

VESELI SE O MARIJO

210

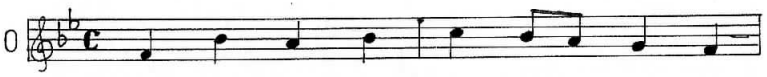

1. Ve- se - li se o Ma - ri- jo,

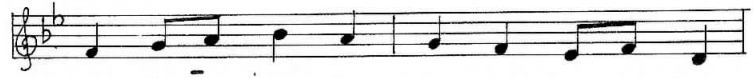

a - le lu - ja, a - le- lu - ja.

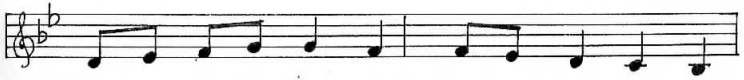

Ve - se - li se, Maj - ko mi- la,

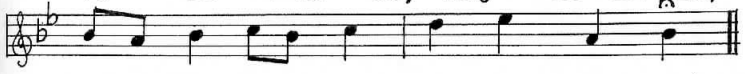

a - le - lu - ja, a - le - lu - ja!

2. Za kojim si suze lila,*aleluja, aleluja,*
Božja moć je uskrisila,*aleluja, aleluja.

3. Isus usta, kako reče,aleluja, aleluja,*
svijet slobodu opet steče,* aleluja, aleluja.

4. Granu sunce boljeg dana,*aleluja, aleluja,*
dođe sreća obećana,*aleluja, aleluja.

5. Moli za nas, Majko, Boga,*aleluja, aleluja,*
Pobjednika Sina svoga.*aleluja, aleluja.

USKRSNU PASTIR DOBRI

211

1. Uskrsnu Pastir do - - bri, ko-ji

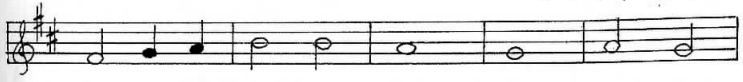

život svoj po-lo - ži za ov - ce

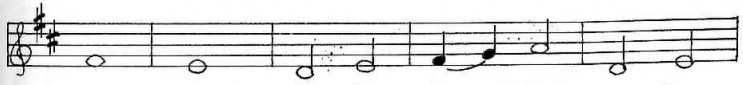

svo - je. A - le - lu - ja, a - le -

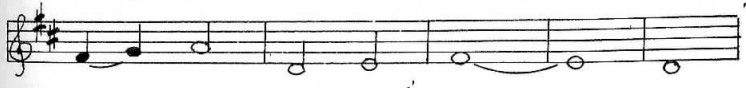

lu - ja, a - le - lu - - ja.

KRALJICE NEBA

212

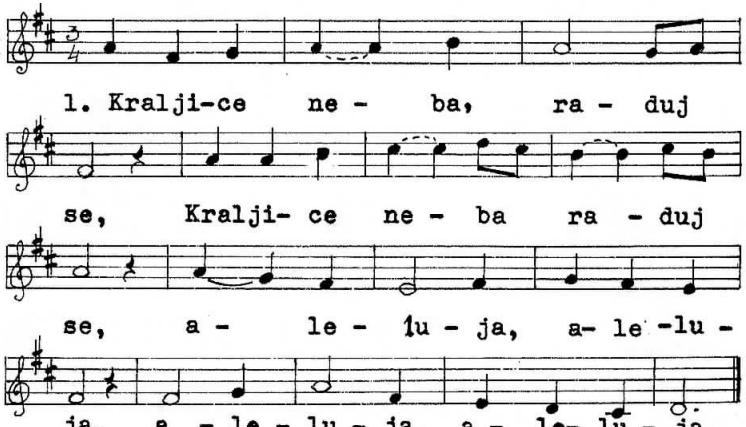

2. Jer kog si dostojna bila nosit * - Aleluja.
3. Uskrsnu kako je rekao,* - aleluja.
4. Moli, moli Boga za nas,*- aleluja.

213

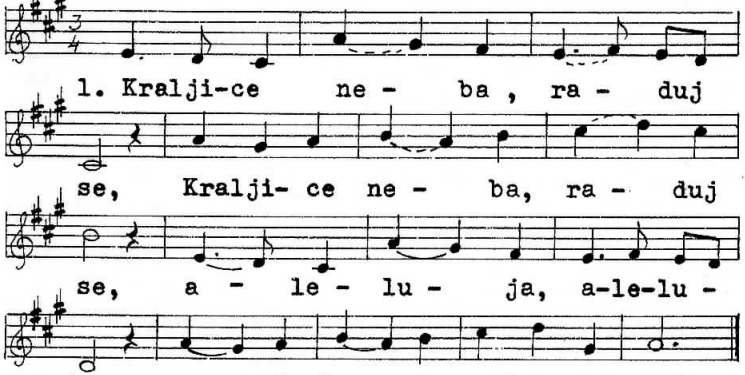

KRIST IZ GROBA USTADE

214

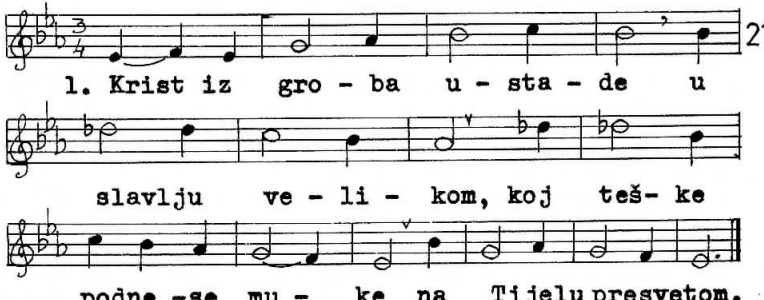

2. Smrt nadvlada smrću svom,a đavla pobijedi,*
i život vječni nam kupi nebeskih radosti.

KAKO KRASNO SVRŠUJE SE

215

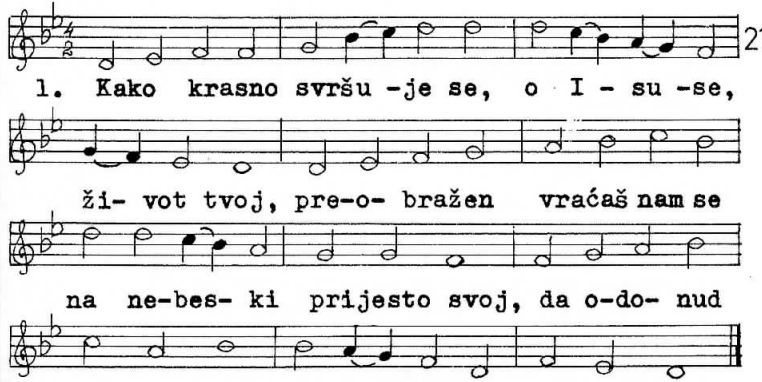

2. Kano kad se dobri otac na daleki sprema put,*
skuplja tužnu djecu svoju oko sebe zadnji put,*
da se od njih rastavi u očinskoj ljubavi.

3.I ti skupiv učenike, vjernu svoju dječicu,*izvede ih tad iz grada na Maslinsku goricu*pun dobrote, milosti, tu se s njima oprosti.

O DOĐI STVORČE DUŠE SVET

216

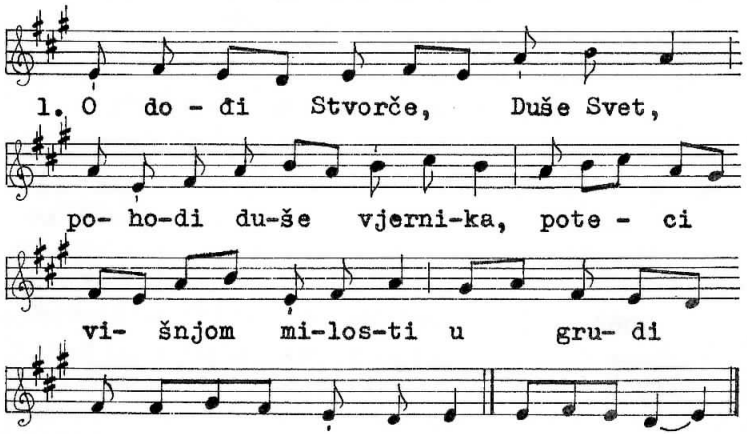

2. Ti nazivaš se Tješitelj,*blagodat Boga svevišnjeg,*studenac živi, ljubav, plam*i pomazanje duhovno.

3. Darova sedam razdaješ,*ti prste desne Očeve,* od vječnog Oca obećan*ti puniš usta besjedom.

4. Zapali svjetlo u srcu,*zadahni dušu ljubavlju, *u nemoćima tjelesnim*potkrepljuj nas bez prestanka.

5. Dušmana od nas otjeraj*i postojani mir nam daj,*ispred nas idi, vodi nas,*da svakog zla se klonimo.

6. Daj Oca da upoznamo*i Krista Sina njegova,* i u te Duha njihova,*da vjerujemo sveudilj.

7. Sva slava Ocu vječnomu*i uskrslomu Sinu mu* sa Tješiteljem presvetim*nek bude sad i uvijeke.

217

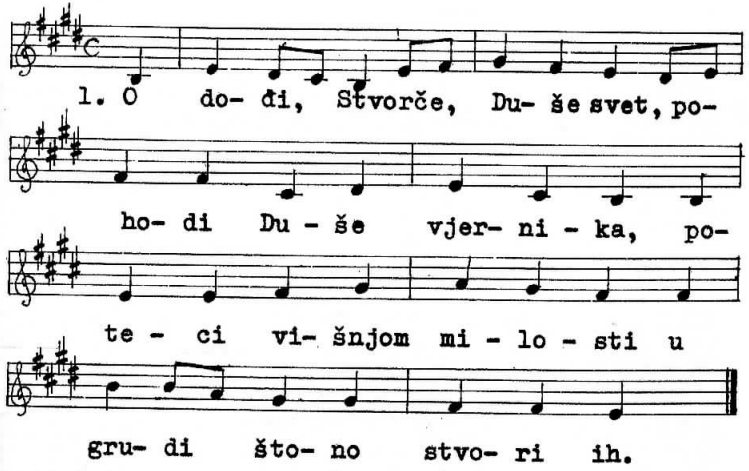

DOĐI K NAMA DUŠE SVETI

218

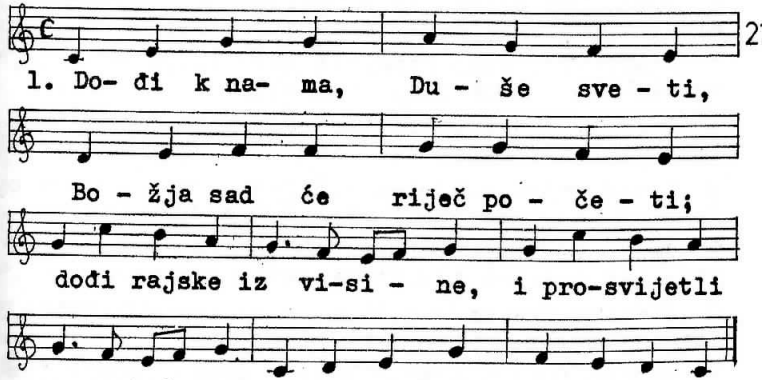

2. Dođi Duše Stvoritelju,*čistih srca ljubitelju! *Sve nečisto ti odstrani,*u nama se daj nastani,* srce naše ti promijeni!

DOĐI DUŠE PRESVETI

219

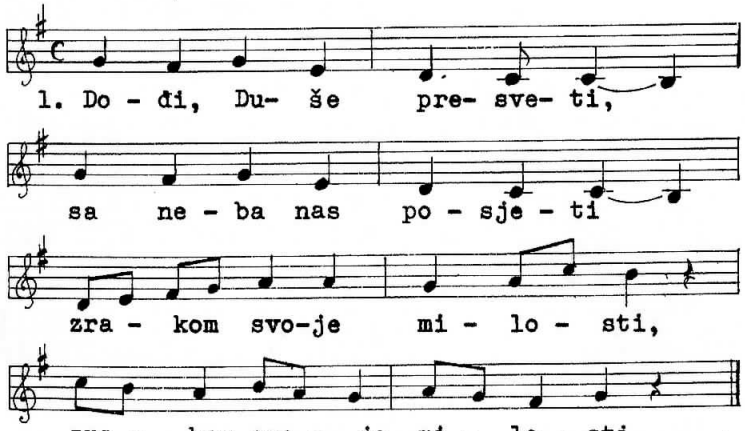

2. Dođi, Oče ubogih,*djelitelju dara svih,*dođi, srca svjetlosti,*doći, srca svjetlosti.

3. Tješitelju tako blag,*ti nebeski goste drag,* pun miline, hlade tih,* pun miline, hlade tih.

4. Umornima odmore,*u vrućini lahore,*razgovore žalosnih,*razgovore žalosnih.

5. Sjaju svjetla blaženog,*sjaj u srcu puka svog, *napuni nam dušu svu,* napuni nam dušu svu.

6. Bez božanstva tvojega,*čovjek je bez ičega,* tone sav u crnom zlu,*tone sav u crnom zlu.

7. Nečiste nas umivaj,*suha srca zalivaj,*vidaj rane ranjenim,*vidaj rane ranjenim.

8. Mekšaj čudi kamene,* zagrij grudi ledene,*ne daj nama putem zlim,*ne daj nama putem zlim.

9. Svim što vjeru imaju,*što se u te ufaju,*sedam svojih dara daj,*sedam svojih dara daj.

10. Daj nam krepost zaslužnu,*i smrt lijepu blaženu,*daj vjekovit svima raj,*daj vjekovit svima raj.

DO NEBESA

220

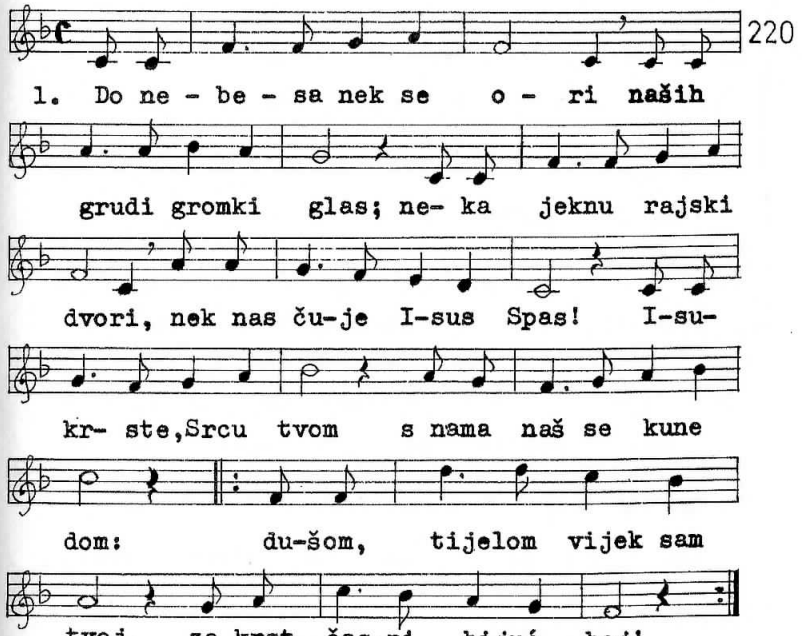

2. Čujte puci širom svijeta,*oci naši čujte sad, *čujte sluge pakla kleta,*kako Hrvat kliče mlad: *Isukrste, Srcu tvom...

3. Stijeg Hrvata Srce Krista,*tu nam rudi sreća spas*tu sloboda zlatna blista,*tu se ori slavski glas:*Isukrste, Srcu tvom...

4. Pređi naši kano lavi,*za krst časni biše boj, *tko je sinak ovoj slavi,*Kristu vjeran vijekom poj:*Isukrste, Srcu tvom...

U SLAVU SVETOG SRCA

221

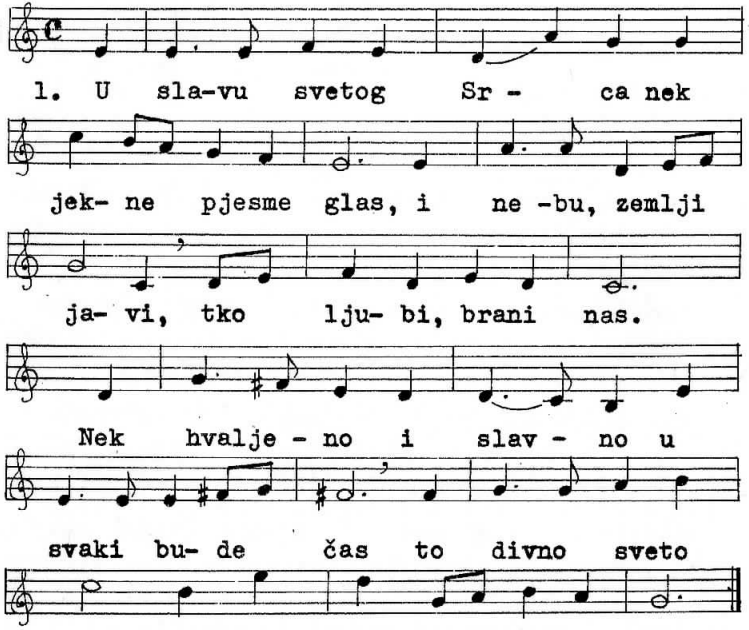

2. O Srce probodeno, ti nosiš znamen drag,*to ljubavi je tvoje, a mojih grijeha trag.*Nek...

3. Božanski Spasitelju, čuj želju srca mog.* daj meni stanak mali u srijedi Srca svog.*Nek...

4. U rani Srca tvoga,*tu tražim pokoj svoj,*il sretan ili bijedan,*ja kličem zemlji svoj:*Nek..

222

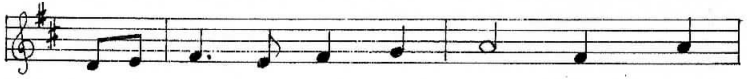

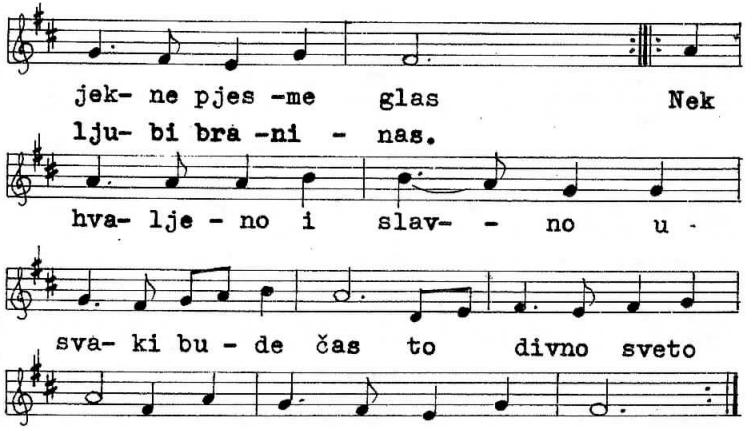

U SRCU MAJKE MARIJE

223

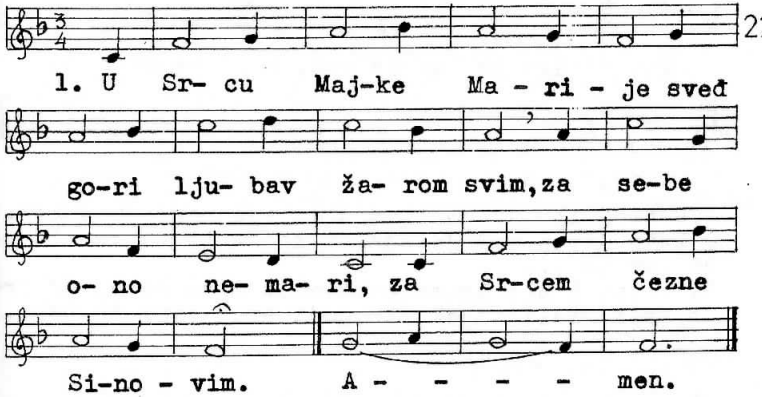

2. Vez ljubavi vjekovite udružuje ta srca dva,* u ljubavi se natječu,iz oba isti oganj sja.

3. O Srce Spasa Isusa, ti prijatelju nevinih,* nek čista srca ljube te,ti budi Kraljem srca svih.

O SRCE SINA BOŽJEGA

224

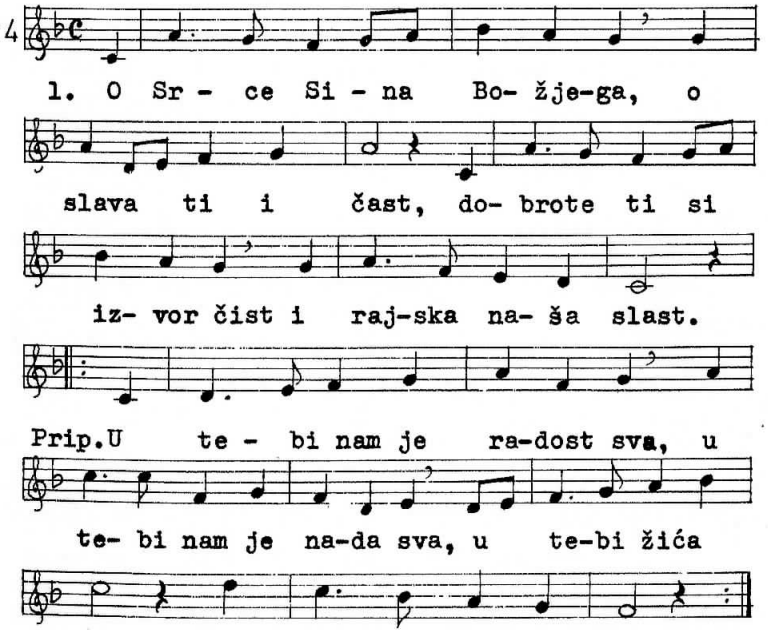

2.U tebi ljubav gori, sja ko sjajnog sunca žar.* O kako divan taj je sjaj i kakav li mu čar.*U tebi nam je ...
3. Učini i nas Isuse,po svetom Srcu svom,*da srce naše misli vijek,što godi srcu tvom.*U tebi..

SRCE BOŽANSKO

225

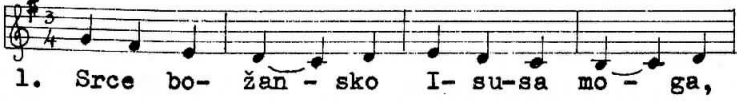

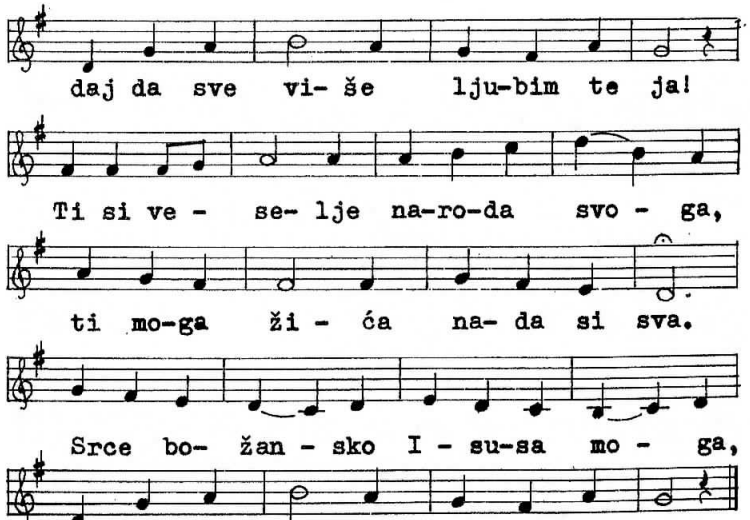

2. K Tebi ću hitit u svako doba,*danju i noću tebe ću zvat,*ti ćeš mi biti nada do groba*ti ćeš mi duši pokoja dat.*Srce božansko Isusa moga,*daj da sve više ljubim te ja.
3. U srcu žar mi ljubavi gori*k slatkomu Srcu Isusa mog.*Isuse, drage grudi otvori,*postavi usred srca me svog.*Srce božansko Isusa moga,*daj da sve više ljubim te ja!

KRISTU KRALJ VLADA

226

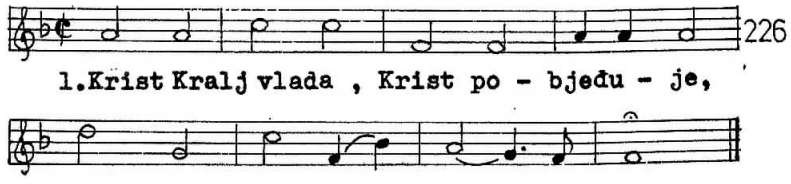

O SRCE ŽRTVO LJUBAVI

227

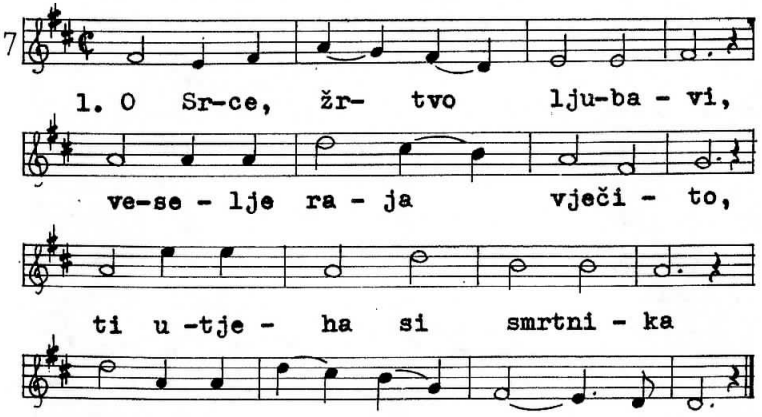

2. Golemom ranom ljubav te*otvorila ko oštrac ljut*i s nje nas zove:uđite,*načinila sam vama put.

3. Svu krv si, Spase, prolio,*da griješne nas opereš njom:*u svojim podaj grudima*vjekovit pokoj puku svom.

4. O Srce Spasa Isusa,*ti prijatelju nevinih,* nek čista srca ljube te,*ti budi Kraljem srca svih.

O SRCE LJUBAV RANI TE

228

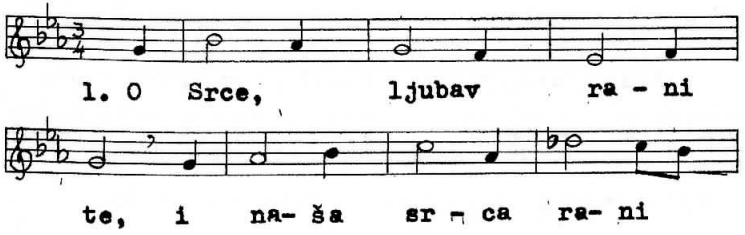

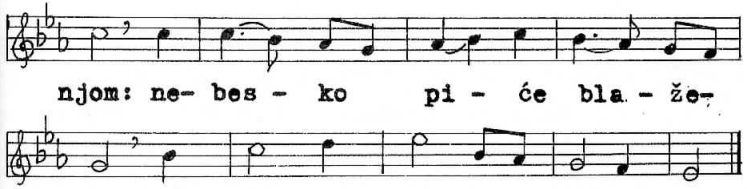

2. Za hranu svoju tijelo nam*u novoj tajni daje Bog,*za piće nama daje krv*kod stola svoga čudesnog.

SPASITELJU DOBRI ISUKRSTE

229

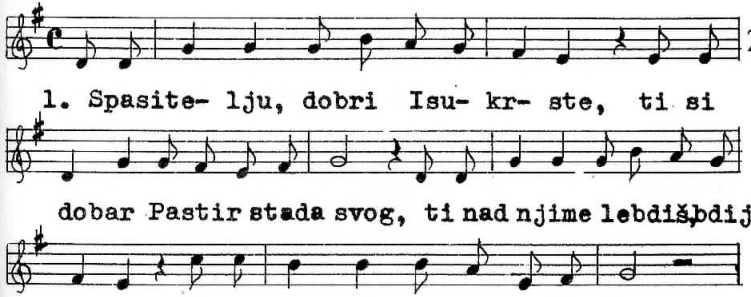

2. I ja hoću biti ovca tvoja*vjerno ići za tobom ću svud:*glas ću slušat premili tvoj vazda,*nit od tebe ja ću ići kud.

3. Zapovijedi tvoje svete Crkve*vršiti ću od sveg srca rad:*volim trpjet sve zlo na tom svijetu,* no uvrijedit grijehom tebe kad.

4. Isukrste, moj Pastiru dobri,*koj se brineš i za mene vijek;*čuvaj, pazi,vodi,ravnaj mene,*dok nastupi vječnosti mi tijek.

5. Pa kad jednom bude volja Božja,*da sa drugim zamjenim taj svijet:*daj da k svetim u raj tada dođem,*s njima budem po sve vijeke svet.

O BOGA NAŠEG SRCE SVETO

230

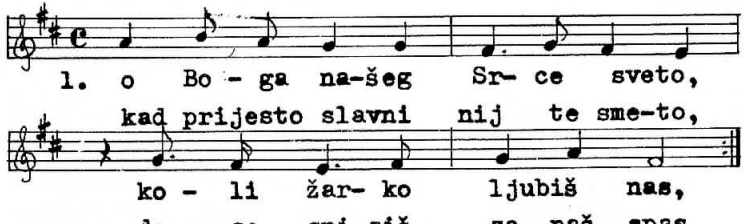

2. O Vođe našeg Srce sveto,*koli silno ljubiš nas,*i pod križ teški rame eto*skuči na naš bolni glas!* Isusu ljubav ...

3.Prisegni vjernost,Božja četo,*vođi takvom za vas čas,*i ne kaj se,jer Srce sveto*plamti,bukti, ljubi nas!*Isusu ljubav ...

NEBESKIH DVORA

231

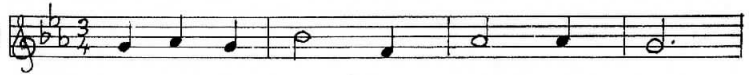

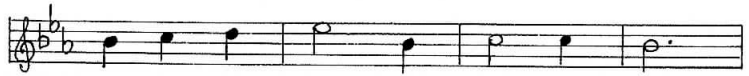

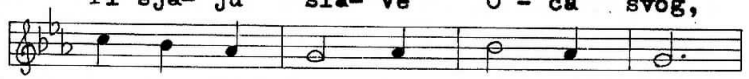

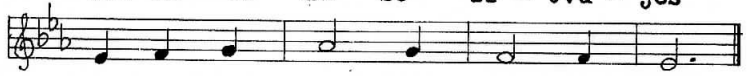

O milje srca Isuse,*zapali plam u srcu mom,*da mogu pjevat dostojno*božanstvenomu Srcu tvom.

3. Ti Srce blago, ljubezno,*što goriš za nas, glas mi čuj,*ti bolno si od ljubavi*i mene bijedna pomiluj.

SVI KLIKNIMO KRISTU

232

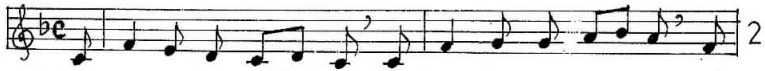

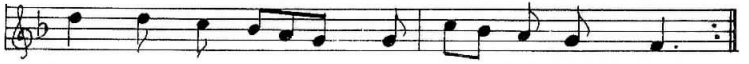

2. Svi kliknimo Kristu,*tom vrelu života,*tom suncu divota,*nek vlada Krist Bog!*Sa prijestolja

3. Svi kliknimo Kristu,*svi molimo njega,*nek čuva i brani*sav hrvatski rod! Sa prijestolja svog,*nek vlada Krist Bog!

O VJEČNA SLIKO VIŠNJEGA

233

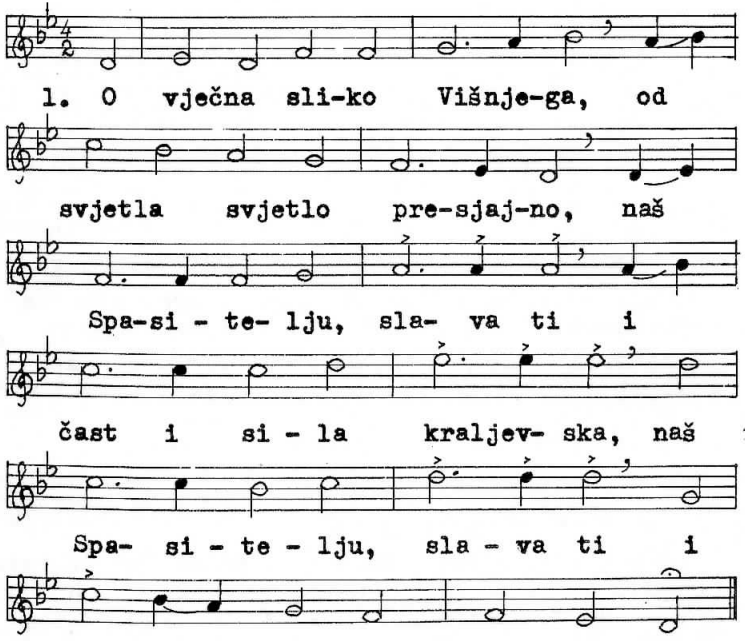

2. Ti sam od vijeka nada si*vremena svih i središte,*tvoj Otac s pravom dade ti,*da budeš vladar naroda.

3. Ti cvijete stidne Djevice,*ti glavo roda našega,*s vrhunca trgnut kamene,*što pokri zemlju čitavu.

TI KRISTE KRALJ SI VJEKOVA

234

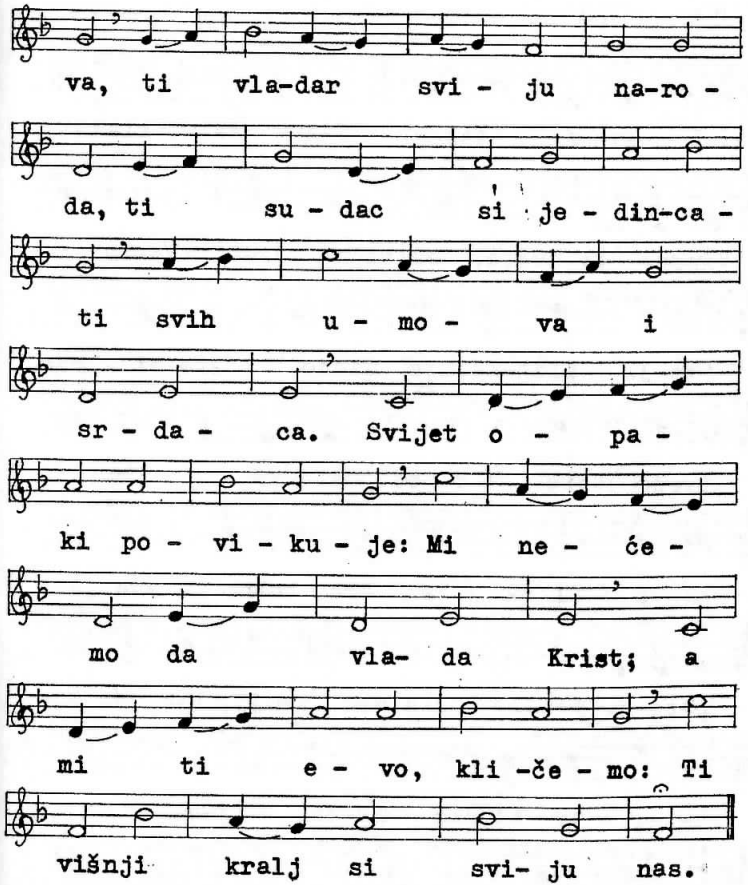

2. O Kriste mira vladaru,*pokori srca buntovna,* u jedno stado skupi sve*od tebe što odlutaše.* Sva slava tebi Isuse,*što vlašću svijetom upravljaš,*i Ocu s Duhom preblagim u vječne vijeke vijekova.

ISUSE KRALJU

235

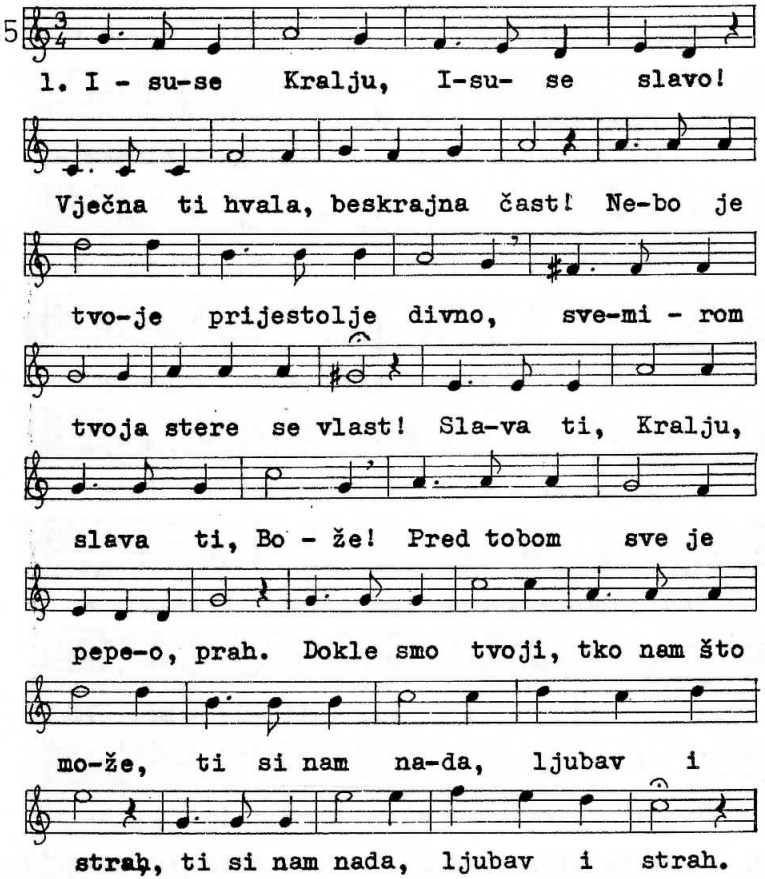

2. Isuse Kralju, silni i moćni,*pobjede tvoje svanut će dan:*mi ćemo s tobom,dobri naš Kralju,* radosni u tvoj unići stan.* Slava ti, Kralju, slava ti Bože! ...

BEZGRJEŠNOM SRCU

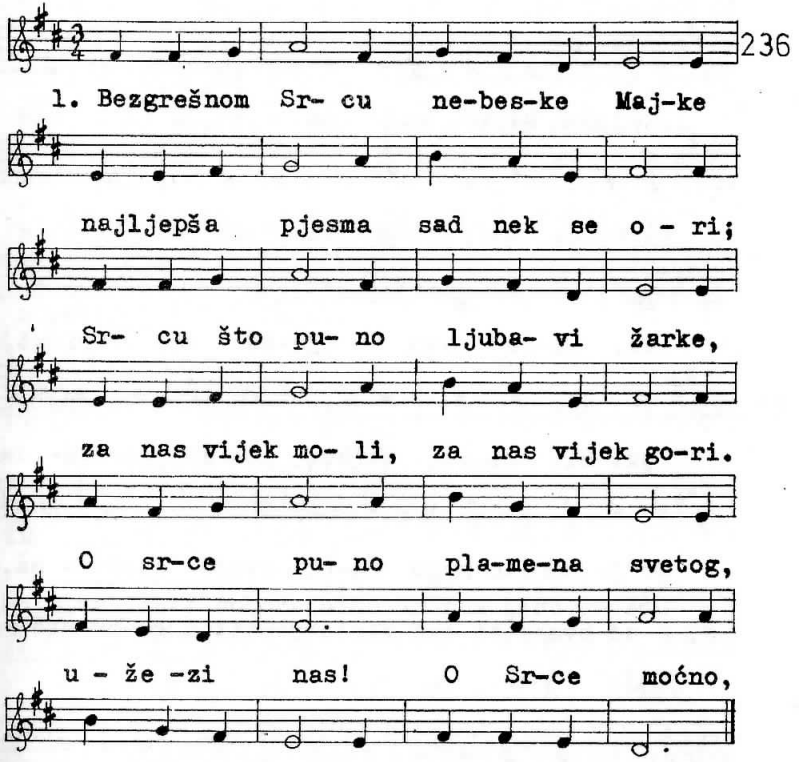

2. Ovim nas srcem Majka sve ljubi,*k Bogu nas vodi, milost nam prosi,*tko k njemu hrli,taj se ne gubi,*jer ovo Srce mir i spas nosi.*O srce...

3. U tom je srcu sva naša nada,*utjeha boli,lijek svakoj rani,*jer srce ovo, svakog koj strada, *premilo tješi i od zla brani.*O srce ...

ČUJ NAS MAJKO

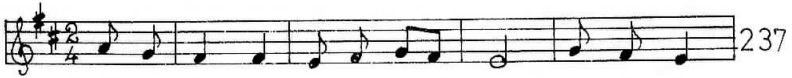

1.Čuj nas, Majko, nado na - ša, k tebi va-

pi-mo mi svi; svak ti sr-ce sad iz-na -

ša, sr-ce puno lju-ba - vi. Pri-mi,

pri-mi mi-la Majko, na-ša srdaš- ca,

to je sve što mogu da-ti tvoja dječi - ca.

2. Sretan onaj koj te hoće*svojom zvati majčicom,
*jer od svake ti češ zlóće*zaštitom ga branit svom.

DANAK SVAKI

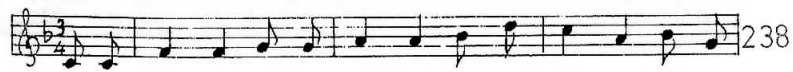

1. Danak svaki Božjoj Majci dajmo hvalu,dajmo
U-faj-mo se u nju moćnu,svojom će nas molbom

čast.Sve te nje -ne sve vr -li - ne, ko- je
spast.

su joj rajski kras, ne-ka k Bo -gu u vi-

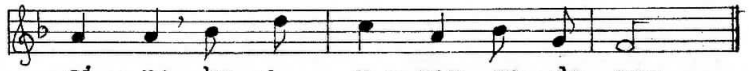

si - ne ka -o u - zor vo- de nas.

2. U životu kad nas stigne*napast, bijeda,tuga, jad,*s pouzdanjem,živom vjerom,*brzo k Majci Božjoj tad.*Jer je slatka Majka nama,*pomoći će rado nas,*jer je Ocu kćerka mila,*čut će njene molbe glas.

3. Kraljica je, Djevica je,*Majka Božja, uzor svet*svih vrlina i milina,*što ih čitav nema svijet.*Žarku ljubav k ljudskom rodu*u svom srcu nosi vijek;*okrilje je svakom stvoru*pomoć, zdravlje,štit i lijek.

DJEVICE NEVINA

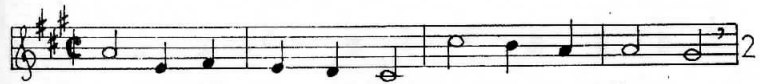

1.Djevi-ce ne-vi -na, Maj-či -ce bla-ga,

po-gledaj o - vaj ne - voljni svijet.

Koj te za- zi - va, Maj- čice draga,

i mo-li za tvoj za- go- vor svet.

2. Ah, ne ogluši se,usliši, Djevo,*ponizne molbe smjerni nam glas.*Zaštiti bijedne grešnike evo,*što pomoć išću u ovaj čas.

3. Ljubljena Djevice,ti sreću naša,*gdje put je pravi,vodi nas vijek;*molba nek sveta tvoja donaša*blagoslov svima, bolnima lijek.

GOSPI OD BRZE POMOĆI

240

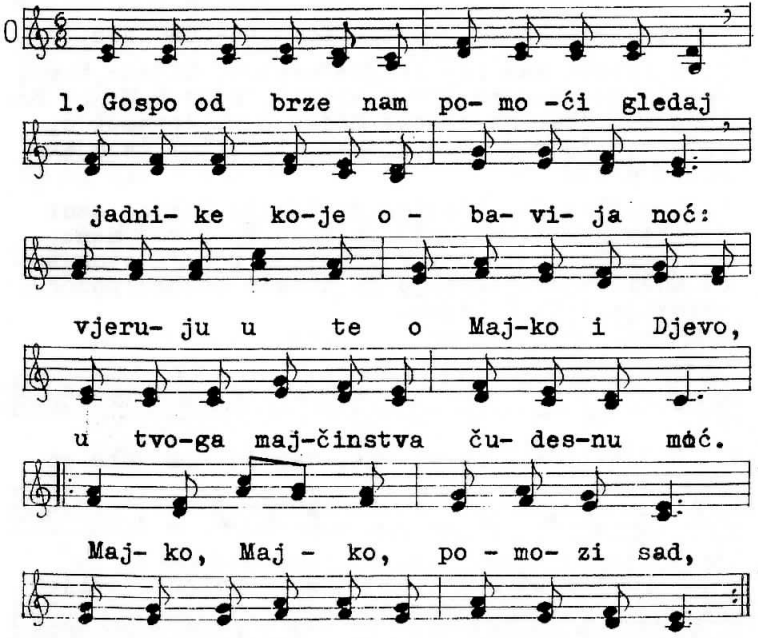

2. Sa pouzdanjem nas do tebe,evo,*nosimo boli i nevolje sve,*Tješi nas, jačaj, o Majko i Djevo,* sve nas posvećuj kroz godine zle.*Majko,Majko...

3. Kristovoj Crkvi na obranu stani,*zaštita budi nam u svakom zlu,*svetoga Oca i biskupe brani,*svećenstvo čuvaj na nemirnom tlu.*Majko,...

4. Kada se posljednja približi tama,*pružit ćeš ruku i pomoć nam dat.*Ostat ćeš vječno,o Majčice s nama,*tvoja će pomoć nam zauvijek sjat!* Majko, Majko, pomozi sad,*moli te selo i moli te grad!

1.Iz mnogih krajeva hrlimo k tebi,*nosi nas velike ljubavi žar.*Ufanje čvrsto u premilu Majku*i i djevičanstva tvog vječiti čar.*Majko, Majko, čuj djece glas,*Majčice ostani uvijek uz nas.

2.Nebeska Kraljice prečista Djevo,*dođosmo k tebi sad umorni svi.*Ti si nam Majka,sve boli znaš naše,*i nama rado ćeš pomoći ti.*Majko, Majko...

3. Čuvaj nam kuću, obitelji naše,*ne daj da nevjera uđe u njih.*Čuvaj nas, Majko,i vodi nas svuda,*čuvaj puk vjerni svoj od zala svih.*Majko, Majko, čuj djece glas,*Majčice ostani uvijek uz nas.

SPASA NAM MAJKO

242

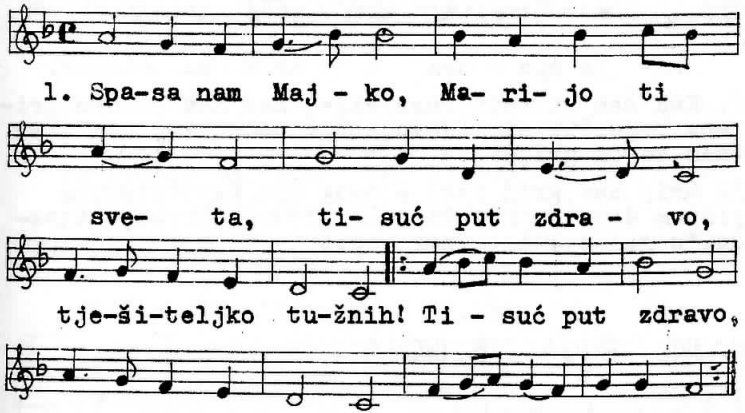

2. Ti povrh sviju blažena si,Majko ,*tvoja čistoća nad sve hvale sjaji,*posudo zlatna,puna rajskih čara,*zdravo Marijo!

3. Sjajna nebesa kraljicom te slave,*gospođom svojom pozdravlja te zemlja*i gromko pjeva pozdravnu ti pjesmu:*zdravo Marijo!

K TEBI OČI PODIŽEMO

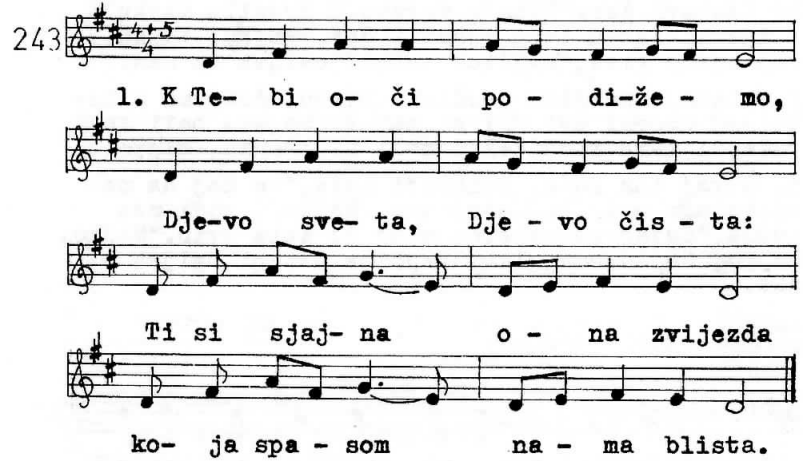

2. Kad nas strasti bura vije,*kad nas studen grijeha bije,*ti si, Djevo,sunce naše,*što nas zlatnom zorom grije.

3. Grij nas,grij nas: s tvog nam žara*zlatnim plodom duša rodi!*blistaj, Djevo,blistaj,zvijezdo,*u raj sveti ti nas vodi!

MAJKU BOGA VELIKOGA

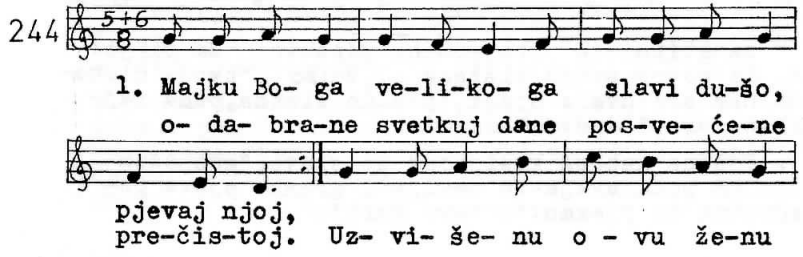

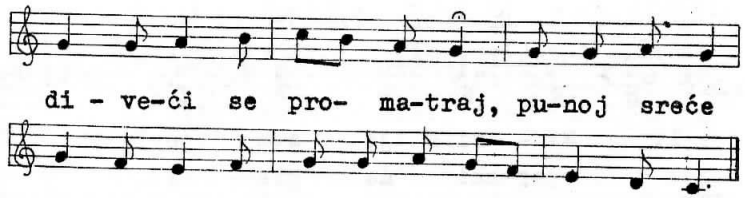

2. Majko sveta,što vrh svijeta novu radost razlijevaš*i po vjeri rajske dveri svima nama otvaraš.*S tebe divne, milostivne,sja zemaljski ovaj put*što je cio prije bio crnom tminom pritisnut.

3. Kad me shvati smrt,o Mati,moli, moli tada ti,* da me bijedna kazne vrijedna sudac moj ne osudi,* Ti ko zora rajskih dvora milosno me dočekaj,*pa mi tada nakon jada pobjednički vijenac daj.

LIJEPA SI LIJEPA

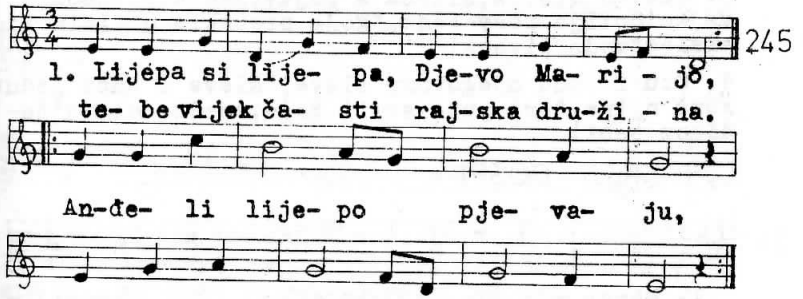

2. Pogledaj na nas, milena Mati,*svrni k sirotam pogled tvoj zlati,*usliši nas, o Majčice,*ne odbij svoje dječice!

3. Ti si nam zvijezda,jedina nada,*posred zemaljskih tuga i jada:*koji se tebi utiče,*utjehu slatku naći će.

MARIJA SVA JE BEZ IJEDNE LJAGE

246

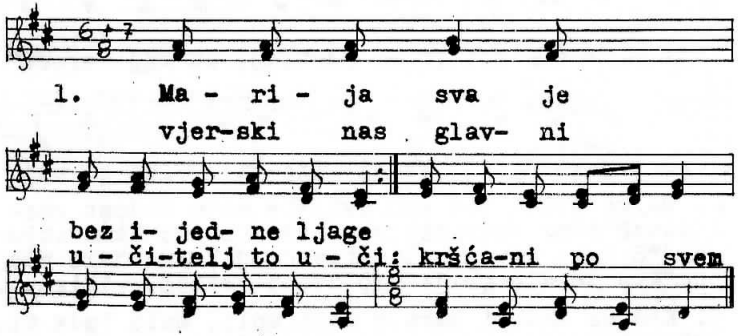

2. U Lurdu Djeva djevojčici smjernoj*milo se javi, osokoli plašnu,*ustima svetim bezgrešno joj otkri*svoje začeće.

3. Pećino sretna,slavna s pojavljenja*gospodnje Majke!Spiljo posvećena,*koja protekla obilnim si vrelom*vode života!

4. Ocu i Sinu njegovomu slava,*slava i Duhu jednakomu njima,*tri puta sveti Bože,vječna slava*jedinom tebi!

LURDSKOJ GOSPI

247

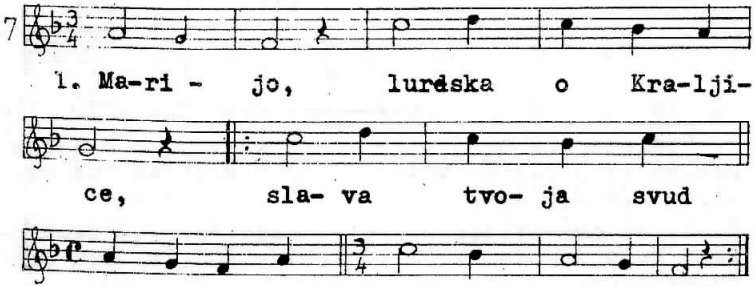

2. Marijo, lurdske sred pećine,cvijetom krasnim si procvala,*njim sav svijet miriše.

3. Marijo, nado nam preslatka,*boli što liječiš tjelesne,*od grijeha riješi nas!

4. Marijo,ti si Bernardici*lik svoj sveti ukazala,*i nas o pogledaj!

5. Marijo, k tebi svi hrlimo,*svetu špilju pohađamo*i pjesme pjevamo.

SRED LURDSKE PEĆINE

248

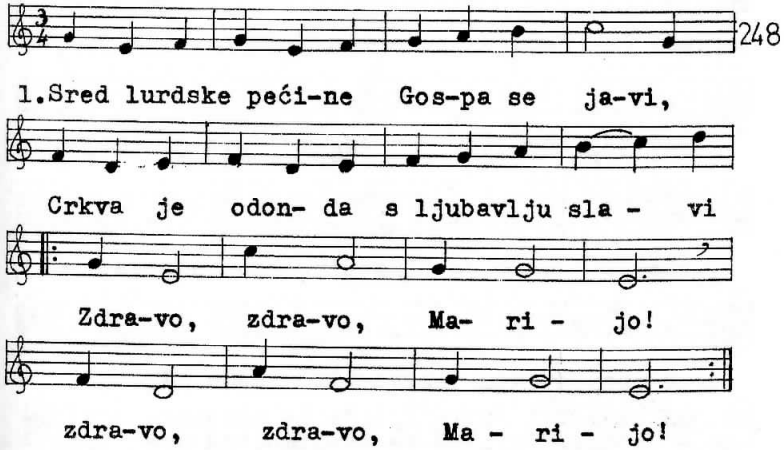

2. Mala Bernardica u čudu sva je,*Bezgrešna vijesti joj nebeske daje*. Zdravo, zdravo ...

3. Došla je na zemlju s nebeskih vrata,*ime je njezino Imakulata.*Zdravo, zdravo,...

4. Pokoru, pokoru Bezgrešna traži,*pokora Gospodnju pravednost blaži,*zdravo, zdravo...

5. Bezgrešna, čuvaj nam vjeru u Boga,*hrani nas ljubavlju Isusa svoga*Zdravo, zdravo,...

6. Za sve,što ljubav nam Gospina dala*recimo iskreno:Majčice hvala!*Zdravo, zdravo ...

MARIJO O MILI GLAS

249

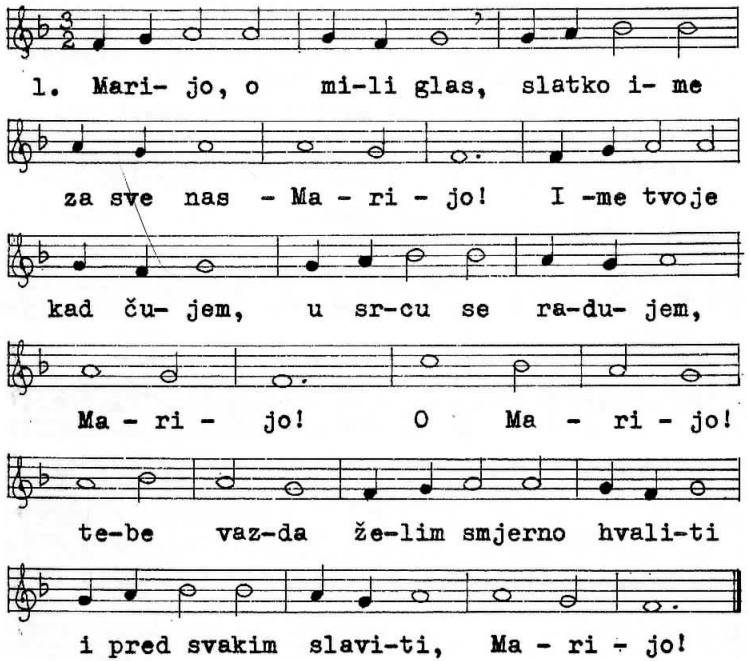

2. Od sunca si svjetlija,*a od zvijezda sjajnija - Marijo!*Ponizno te hvalimo,*od sveg srca slavimo - Marijo!*O Marijo!Jer po tebi milost nama daje se,*od tvog Sinka šalje se,-Marijo!

3. Koji tebe poštuje,*koj se tebi raduje-Marijo! *Čuvaj od zla onoga,*i od grijeha svakoga-Marijo!*O Marijo! Moli Sinka, da nam grijehe oprosti, *duše nama očisti - Marijo!

4. O nebeska ružice,*anđeoska Kraljice-Marijo!* Utočište grešnika,*pomoći nevoljnika - Marijo!* O Marijo!Rajska vrata - moli Sinka za sve nas* sada i na smrtni čas - Marijo!

LJILJANE BIJELI

250

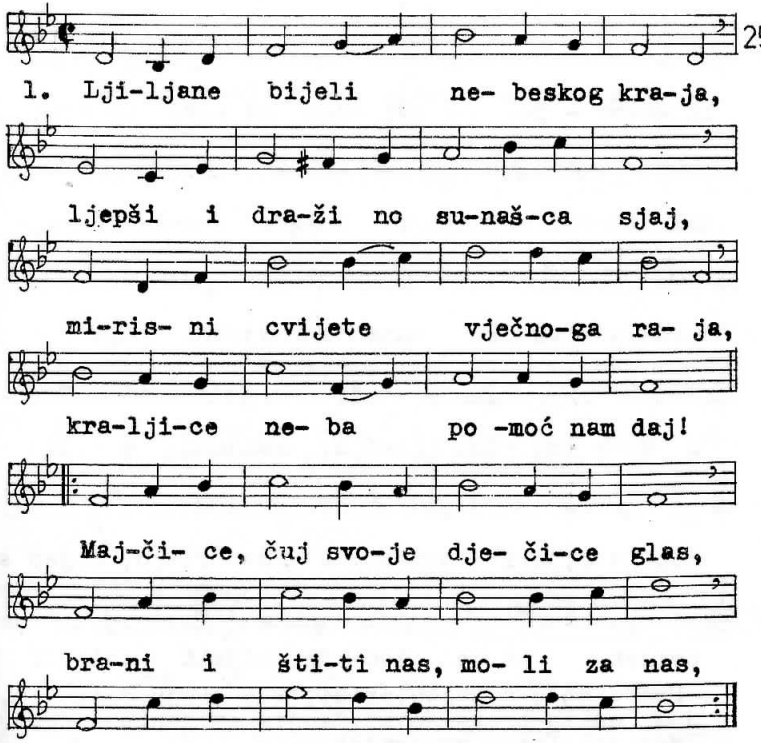

2. Čudesnog kipa milosti cvijeće*sipala ti si na hrvatski dom,*zanosno narod do tebe kreće* moleć se tebi i Sinku tvom.*Majčice,...

3. Ispred tvog kipa drhtavih grudi,*roneći suze mi vapimo svi:*hvala ti Majko od nas vijek budi,* tko će nam pomoć,ako ne ti?*Majčice, čuj svoje dječice glas,*brani i štiti nas, moli za nas!

MARIJO O ZVIJEZDO MORA

251

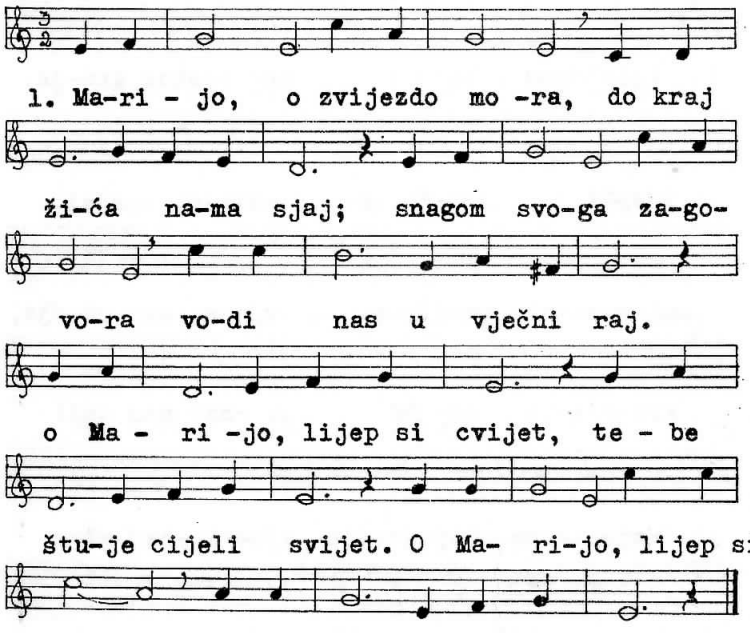

2. Primi nas, o Majko,primi,*kao svoju djecu ti,* s duša naših breme snimi,*kojim grijeh nas tereti. *O Marijo, lijep si cvijet ...

3. Djevo Majko, daj nam snagu,*da nam bude prava slast*služit vazda tebe dragu,*širit svijetom tvoju čast.*O Marijo, lijep si cvijet...

4. Moli, Majko, Sina svoga,*griješnima da oprosti*i da svakog pravednoga*u kreposti učvrsti.* O Marijo, lijep si cvijet...

5. Brani našu domovinu,*hrvatski nam brani rod;* daj, da sve nas kušnje minu,*upravi nam k nebu hod!*O Marijo, lijep si cvijet...

ZDRAVO BUDI KRALJICE

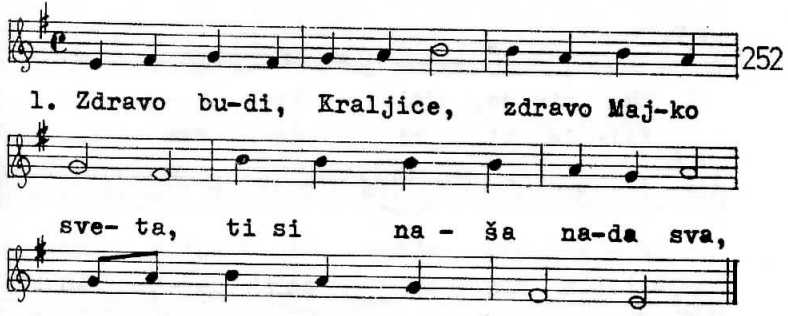

2. K tebi oči dižemo,*na pomoć nam budi*i privedi svakog nas*na majčinske grudi.

3. Hrabri nas malaksale,*žalosne nas tješi,*teškim putem kreposti*korak nam pospješi.

ZDRAVO DJEVO ČISTA

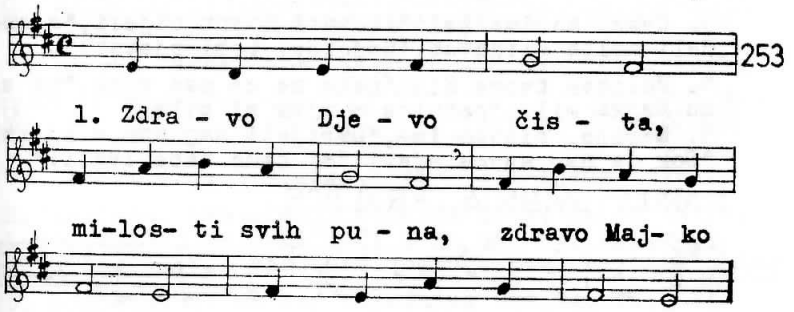

2. Puk tvoj k tebi hrli,*Majku blagu gleda,*gdjeno Sinka grli i za spas naš preda.

3. Ponizno te moli,čuvaj ga i brani,*zloći da odoli,*da ga grijeh ne rani.

MARIJO, SLATKO IME

254

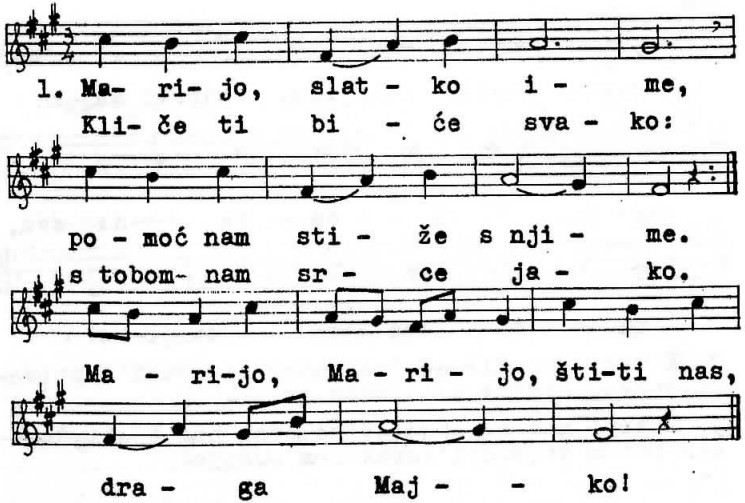

2. Svetosti izgled sjajni,*radosti uzrok tajni,* grešne nas ona gleda,*sebi nas otet ne da.*

3. Svaki to ime želi*štovati život cijeli,*s anđeli molbe slijevat,*Majčice, tebi pjevat:*

4. Molitve tvome Sinu*neka se za nas vinu,*ti si mu Majka mila,*patnica s njim si bila.*

5. Marijo, slatko ime,*umrijeti daj nam s njime! *Dok će nam sunce sjati,*mi ćemo tebe zvati:*

MARIJO SVIBNJA KRALJICE

255

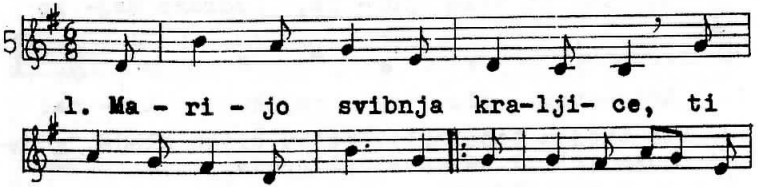

2. O, daj ga, daj blagoslovi*i sve nas Majko, s njime,*te srca naša prizovi,*da tvoje slave ime.

3. Mi tebi sve izručamo,*svu zelen,cvijeće tude;* učini, što se ufamo,*da tebi ures bude.

PREJASNA KRALJICE

256

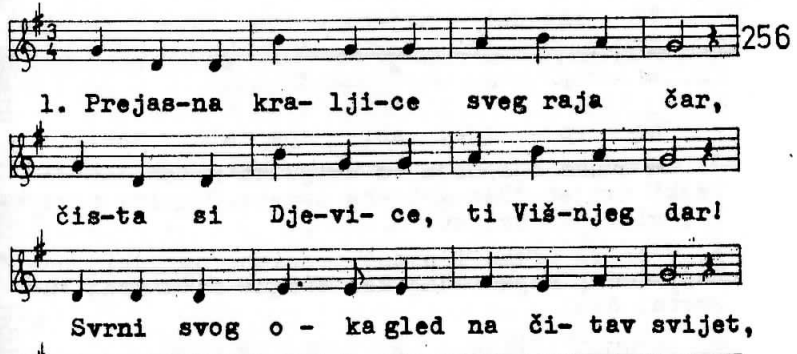

2. Zvijezdo nam ufanja,obzorja kras,*nebom uzvišena, sjećaj se nas!*Dođi i po nas ti, pripravi stan*kad sretne vječnosti ograne dan!

3. Ljubezna Majka sad bijednima bud,*gorki,gle, steže jad svima nam grud.*Pomoći, Moguća,svima nam daj!* Liječi, ublaži sav pregorki vaj!

4. Kada na samrti ljut plane boj,*Majko ti ljubezna,kraj svih nas stoj!*Utjehom preslatkom puni nam grud,*spokojno vodi nas pred Božji sud!

O DIVNA DJEVICE

257

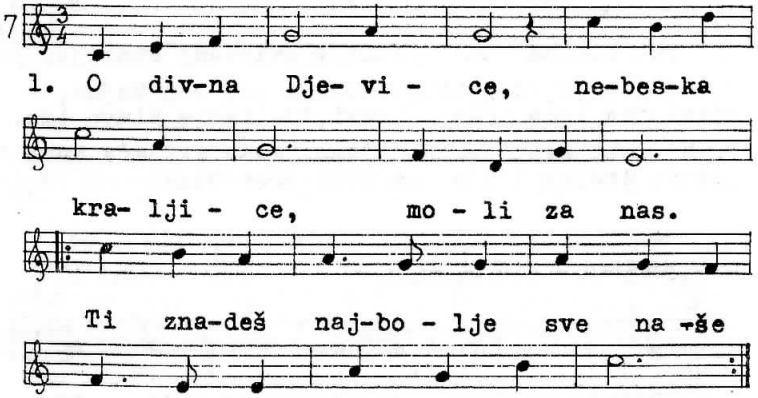

2. Od sunca sjajnija,od zvijezda krasnija,*nebeski cvijet.*Bez grijeha začeta,Djevice presveta,*slavi te svijet!

3. U te se ufamo i pomoć prosimo,*ne odbij nas.* Daj, dođi, Majko, daj,kad stigne žića kraj,*na smrtni čas!

O MARIJO MILA

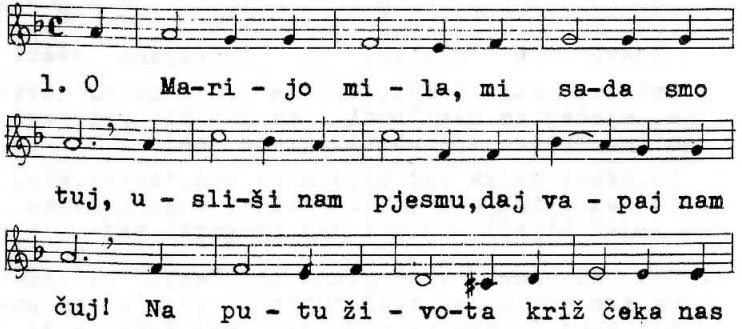

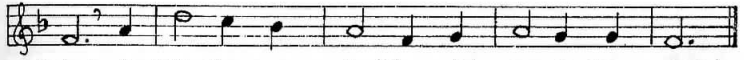

2. Pokazuj nam stazu kud stupo Sin tvoj,*gdje svršio muku i preteški boj.*Na putu života ...

3. Na majčinu Srcu tek pravi je plam,*daj ogrijeva od njeg ti Majčice nam.*Na putu života ...

ZDRAVO DJEVO, DJEVA SLAVO

259

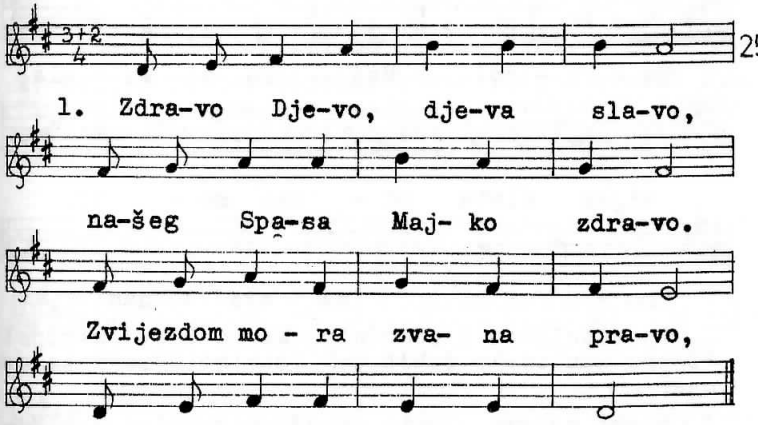

2. Ti si rajska rosa sveta,*bijela poput ljiljan--cvijeta,*dade za spas svega svijeta,*novim putem, novi cvijet.

3. Sin, sa Ocem jedno što je,*u tijelo se skrio tvoje.*I tu čovjek postao je*tvojim krilom obuzet.

4. Marijo, o radi tvoga*silnog blaga duhovnoga* dignuta si ti od Boga*nad anđela kore svih.

5. Zbori Kralju svemoćnomu*o svom puku ubogomu,* što unatoč grijehu svomu*milostivo čeka riječ.

O NAJSVETIJA

260

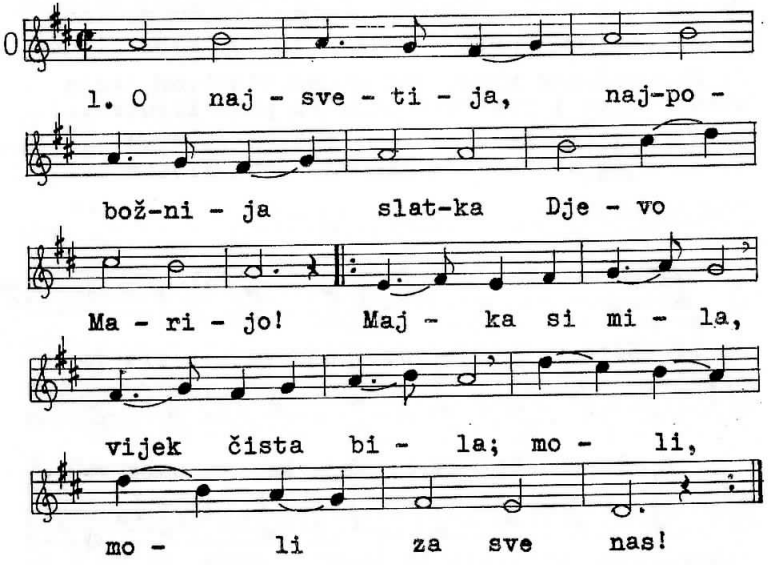

2. Tješiteljice i pomoćnice,Majko Djevo Marijo! *Dobro nam svako dobit ćeš lako:moli,moli za sve nas!

3. Slabi padamo, ljuto stradamo,spasi,nas o Marijo!*Utjehu dijeli,rane iscijeli,moli,moli ...

PUN SJAJA CVIJET JE JEDAN

261

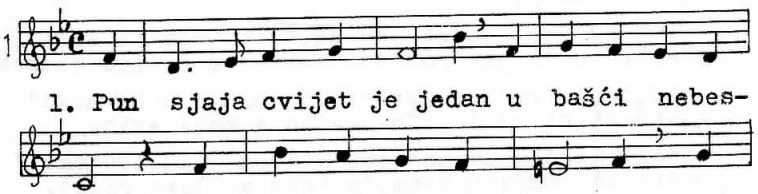

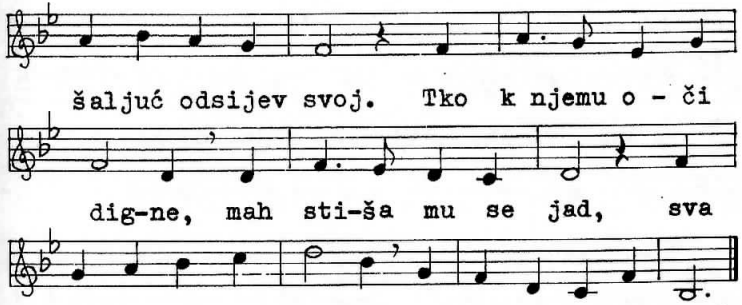

2. Cvijet rajski vijekom cvate i širi slatki dah, *i anđeli ga prate,a paklu on je strah.*U njemu moć je, snaga i život za sav svijet:*ah, Majka naša draga taj divotni je cvijet.

O MILA MAJKO NEBESKA

262

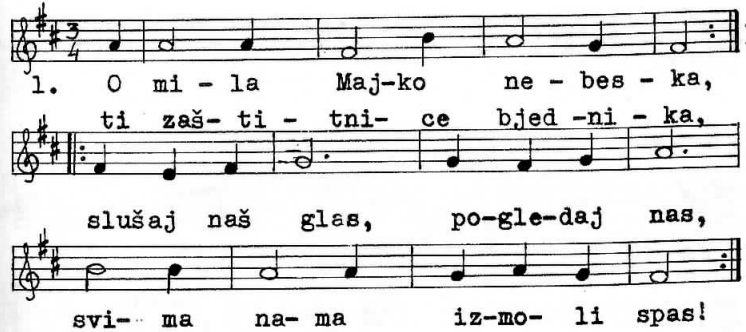

2. Kad duši našoj teško je,*kad pritisnu je nevolje,*tebi se tad moli svak rad,*a ti blažiš tugu i jad.

3. Ti raj si nam otvorila*kad Isusa si rodila,* bez njega mi bijedni bi svi*vječnu sreću izgubili.

MARIJO MAJKO LJUBLJENA

263

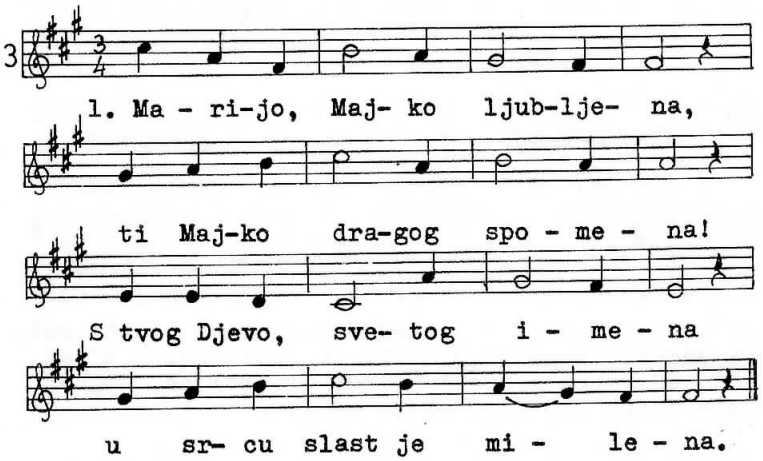

2. Marije ime mileno*nek bude uvijek hvaljeno; nek slave svi ga stvorovi*ko anđeoski zborovi!

3. I mi ti, slatka Majčice,pjevamo skromne pjesmice;*i ko što dijete nevino*od sveg te srca ljubimo!*

RAJSKA KRUNO

264

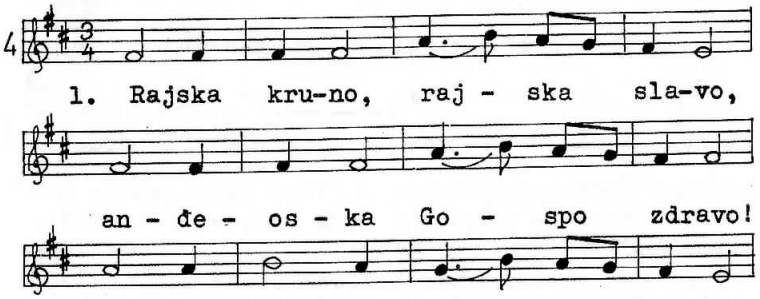

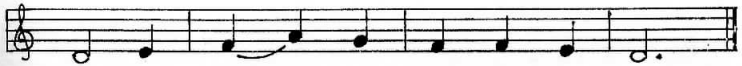

2. Ti si ljiljan djevičanstva,*ti si nakit čovječanstva.*Zdravo puna svih milina*moli za nas svoga Sina.

ZDRAVO DJEVO

265

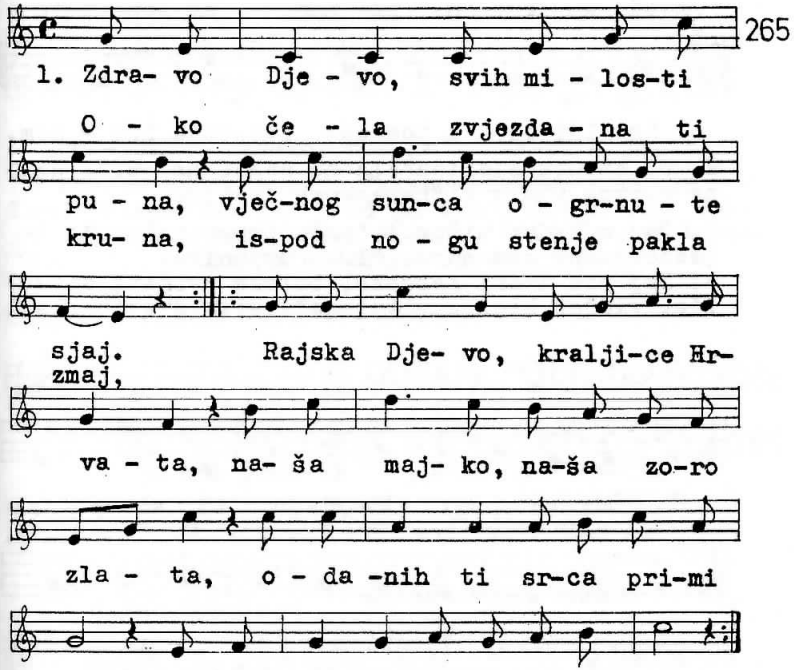

2. Blažena si,jerbo sva si čista,*zmijin dah ne okuži ti grud!*Zvijezda sreće i nama da blista,* noći grijeha mrak raspr**ši hud!*Rajska** Djevo,**kra**ljice Hrvata,naša majko, naša zoro zlata,*odanih ti srca primi dar*primi čiste ljubavi nam žar!

ZDRAVO MAJKO DJEVICE

266

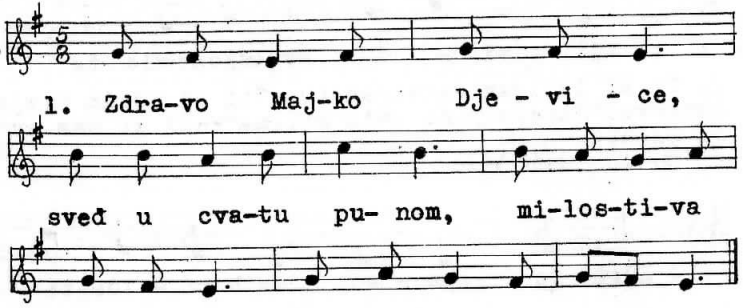

2. Od anđela čistija*zlatnu noseć halju,*s desne strane stala si*nebeskome Kralju.

3. Daj o Majko milosti,*nado prestupnika,*zvijezdo jasna nad morem,*luko utopnika.
4, Daj nam dveri nebeske,*bolnog svijeta zdravlje,*vidjet Kralja višnjega*i svih svetih slavlje.

ZDRAVO BUDI MARIJO

267

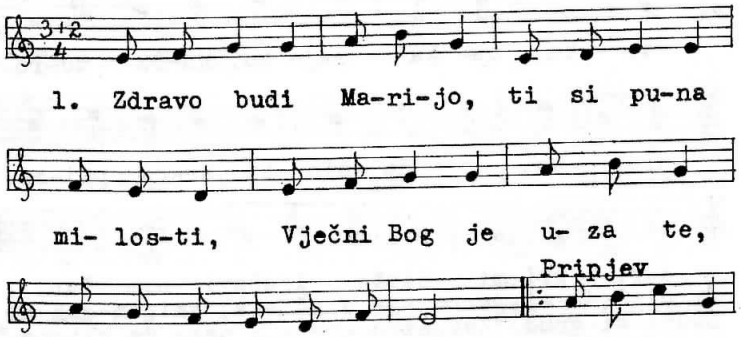

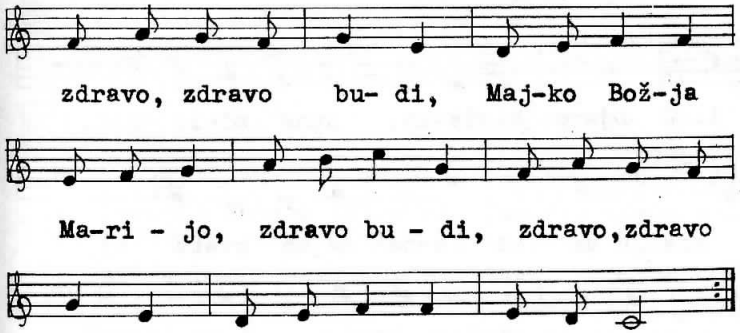

2. Zdravo budi, Marijo,*blagoslovljen plod je Tvoj.*Blagoslovljen plod je tvoj,*dragi Isus Božji Sin.- 3. Sveta Djevo Marijo,*moli za nas Isusa. *Moli sad i dovijeka.*Amen, Djevo prečista.

MAJKO BOŽJA SVETA MARIJO

268

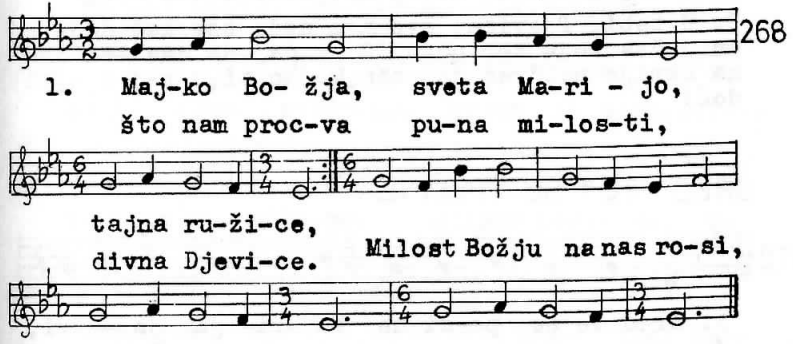

2. Majko Božja,ti si obrana puka kršćanskog,*ti si jakost,ti si ufanje roda hrvatskog.*Milost...

O DJEVO BLAŽENA

269

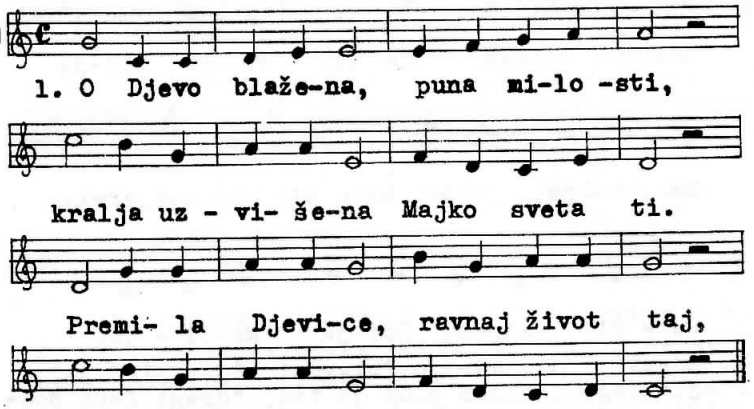

2. O ti,što rumene zore si nam ruj,*čuj molbe ponizne,Djevo slatka čuj!*U boju nemilom stazom žića tog*uskratit nemoj nam moći štita svog!

3. U tebi, Djevice, sva nam nada sja;kad dođe onaj čas boja smrtnoga.*O ne daj,da nas tad crna skrije noć*već daj nam,Majko ti,u raj sjajni doć!

SRED TE SE PEĆINE

270

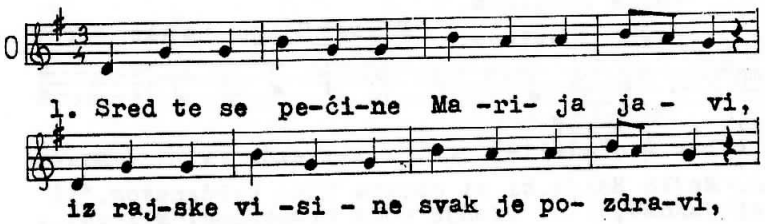

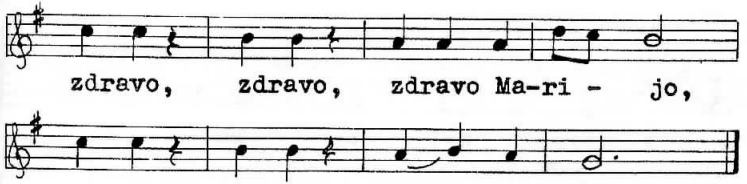

2. Djevojče moleći hitru uz Gavu,*tu gleda nebeske Marije slavu.*Zdravo,zdravo,...

3. Marija Bezgrešna zove se Djeva,*Bernarda prva joj hvalu tu pjeva.*Zdravo,zdravo ...

4. Hrvati se,evo, k tebi utiču*i pjesme ti Djevo vesele kliču.*Zdravo, zdravo...

HODOČASNIĆKA

271

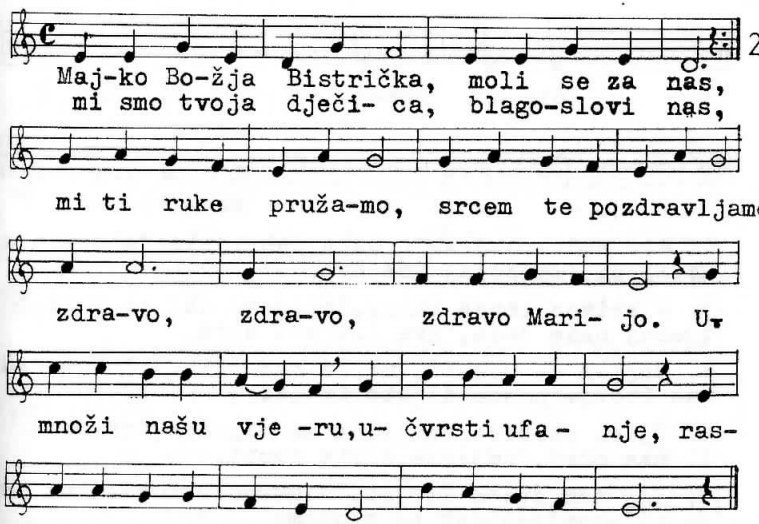

ZDRAVO ZVIJEZDO MORA

272

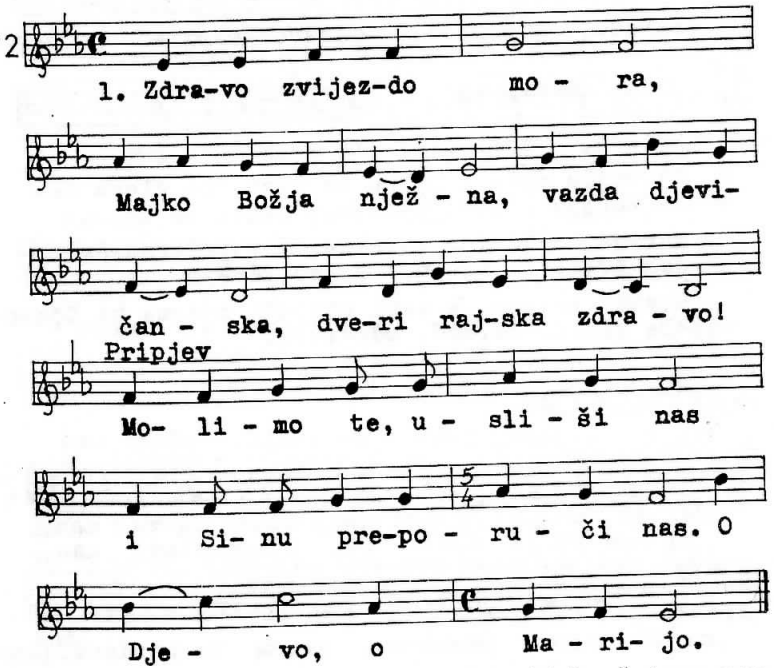

Ti što začu pozdrav*s usta Gabrijela:*mirom nas ukrijepi,*mijenjaj ime Evi.

3. S krivca lance skini,*slijepu daj da vidi,* tjeraj naše jade,*sve isprosi dare.

4. Majkom se pokaži,*molbe nam prikaži*onom,rad nas što je*posto dijete tvoje.

5. Djevo osobita,*smjerna ko nijedna,*grijehu ti nas otmi,*smjerne,čiste tvori.

6. Daj nam sveto živjet,*sigurno putovat,*uz Isusa vijekom*radovat se stobom.
7. Slava Bogu Ocu,*višnjem Kristu dika*ko i Duhu svetom*isti poklon trima.

273

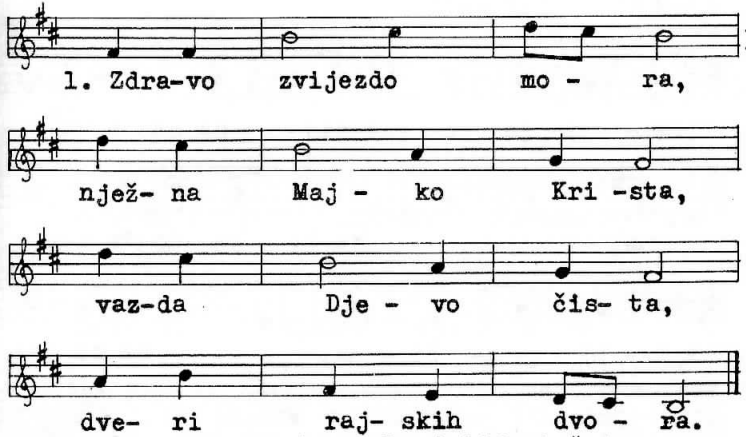

Anđeo ti nevin pozdrav zbori lijepi,*mirom nas okrijepi,kvar naknađuj Evin.

3. Veze grijeha ništi,ozdravljaj sljepoću,*uklanjaj teškoću,sva nam dobra išti.

MARIJO O NADO LJUDI

274

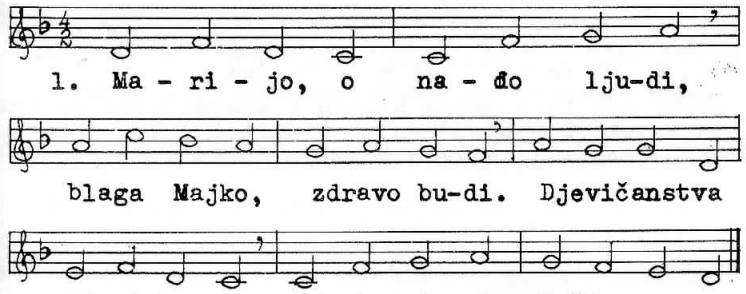

2. Anđelima vladaš svima,utjeha si grešnicima;* O i mene tješi, vodi, zlih me grijeha oslobodi.
3. Podaj, Gospo,meni snage,da se čuvam svake ljage,*daj da vjera,ljubav,nada sveđ mi jače srcem vlada.

MARIJO POGLEDAJ

275

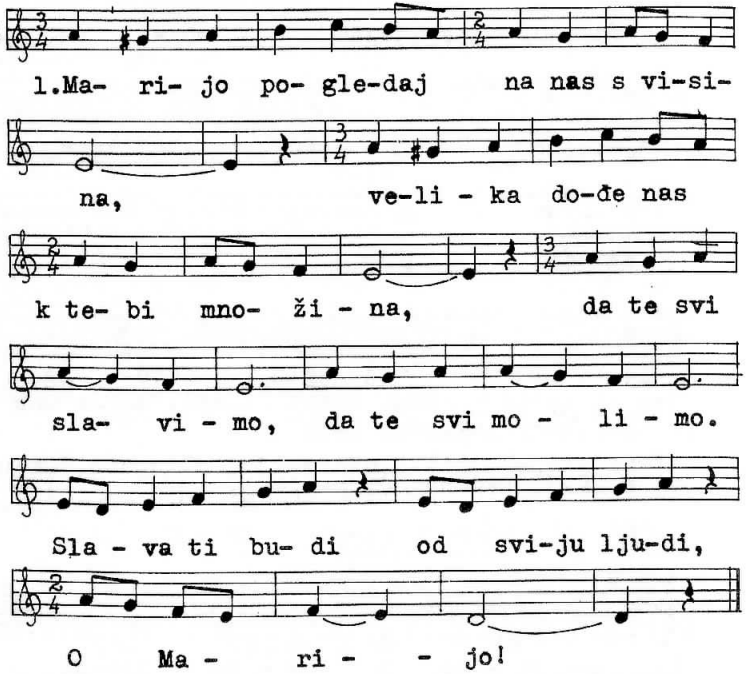

2. Lijepa li i draga mjesta i kraja!*Kako se sjaje od rajskoga sjaja;*tvoji su obrazi sunčani odrazi, *neka nam siju,neka nas griju,*o Marijo!

3.

ZDRAVO DJEVO ČISTA

276

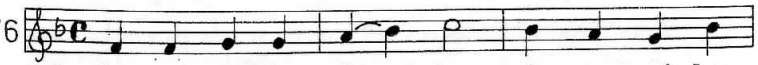

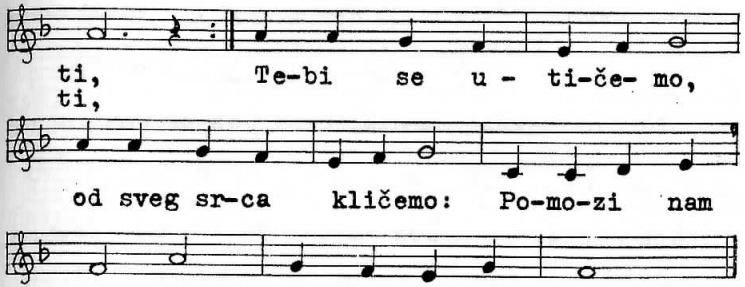

2. Zdravo rajski cvijete, neba svjetlosti,*ne uskrati grešnim Božje milosti.*Po tebi nam dođe spas,Koji sve otkupi nas:*donese nam milost raja sijetloga.

3. Vječna hvala budi Bogorodici,*začetoj bez grijeha čistoj Djevici,*što nam Krista porodi,grijeha nas oslobodi:*Slava Božjoj Majci Djevi Mariji!

ZRAKAMA SUNCA

277

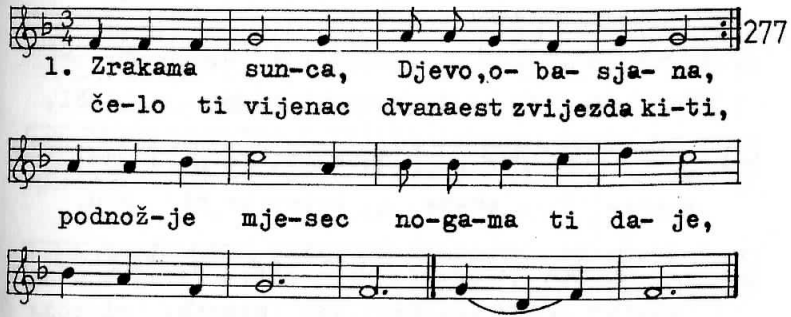

2. Paklenu krivnju,samu smrt ti krotiš*na pomoć nama,suradnice Krista,*tebe moćnu kraljicu sad slavi*nebo i zemlja.

ZDRAVO RAJSKA KRALJICE

278

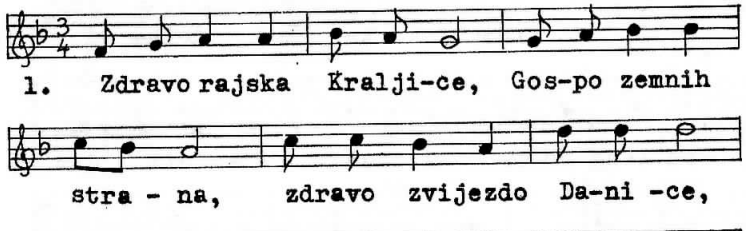

2. Zdravo puna milosti,puna svjetla divna,*hiti svijetu u pomoć Gospo milostivna.

3. Od uvijek odabra te Bog za Majku Sinu,*po kom stvori ovaj svijet i neba visinu.

4. Višnji na te zaručnik sasu milje svako,*tužni prijestup Adamov nije te se tako.

GOSPI FATIMSKOJ

279

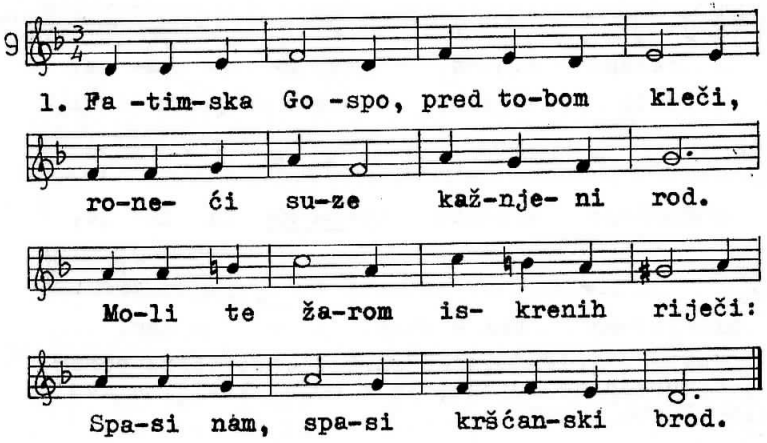

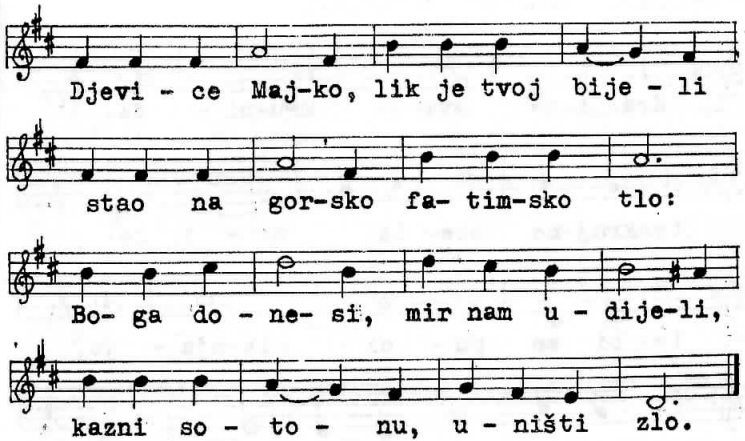

ZDRAVO MUDRA DJEVICE

280

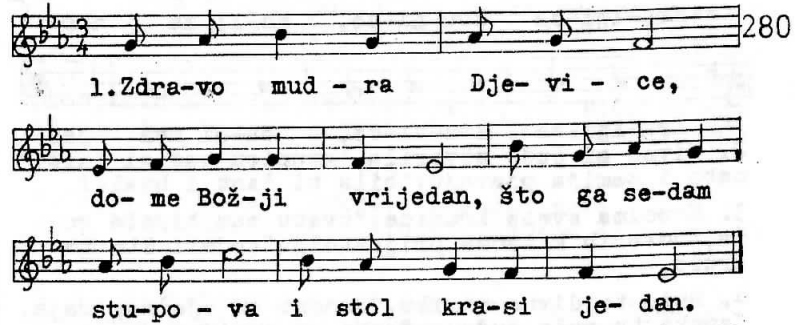

2. Ljagom nikad nikakvom okaljana nisi,*još u tijelu majčinu sveta bila ti si.

3. Ti si majka živima,dver si svetim svima,*Jakovljeva zvijezda si,Gospa anđelima.

4. Đavlu si strahovita kao vojska cijela.*Lukom našom budi ti,štitom duše,tijela.

KRALJICE SVETE KRUNICE

281

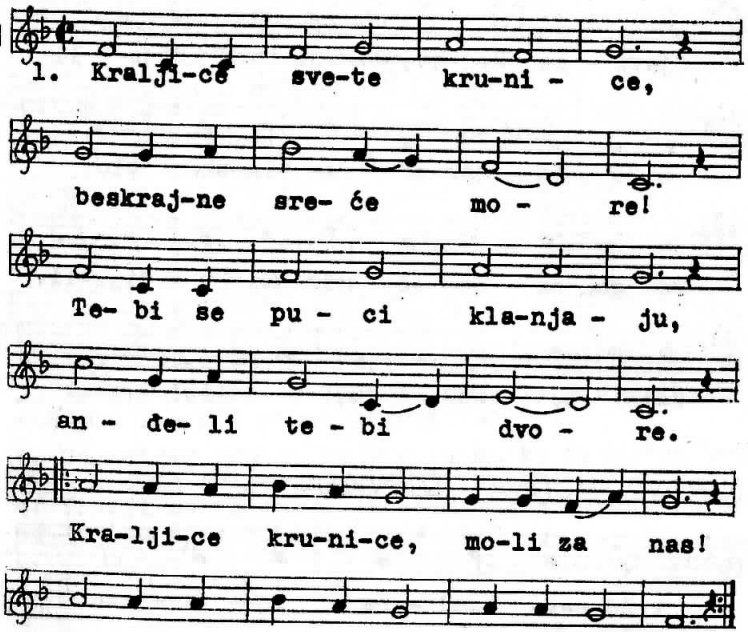

2. Divno si čudo stvorila,*krunicu kad si dala,* nebo i zemlja pjevaju:*bila ti čast i hvala!

3. Zrncima svete krunice,*cvatu nam bijele ruže,*nose ih k tvome prijestolju*anđeli što te kruže.

4. Ruže te divno mirišu,*radost su vječnog raja, *svaka ta ruža čudesna*nebo sa zemljom spaja.

5. Križeve teške nosimo,*okovi sve nas tište,* svi smo mi sužnji nevoljni,*svaki te pomoć ište.

6. Posljednji kad nam smrači vid,*prekrije smrti tama,*majčice dođi,moli, daj*krunicu zadnju s nama!

NEBESKOG DVORA POSLANIK

282

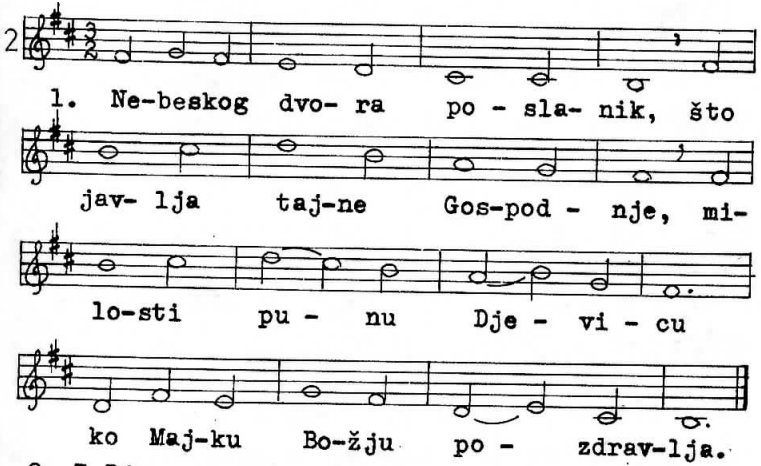

2. I Djeva na put polazi*do majke svetog Ivana,* a taj iz tijela majčina*veseljem javlja:Krist je tu!

3. Božanska Riječ,što rođena*od Oca svog je odvijeka,*ko smrtno sad se Djetešce*od Majke rađa Djevice.

4. Dječaka nose u crkvu,*Gospodar vrši zakon svoj,*Otkupitelj se žrtvuje*i darkom se otkupljuje.

5. Za izgubljenim Majka je*tugovala, a domala* sva vesela ga nalazi,*gdje uči ljude učene.

6. Sva slava tebi, Isuse,* Kog rodi Djeva Marija, i Ocu s Duhom preblagim * u vječne vijeke vjekova.* Amen.

NA GORI MOLEĆ MASLINSKOJ

283

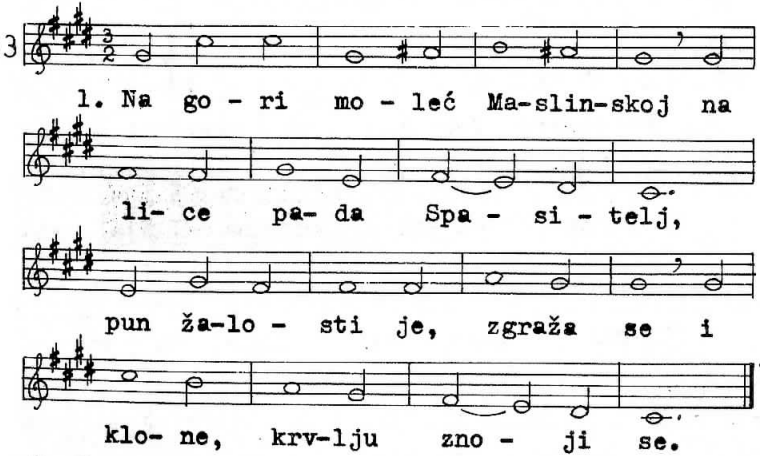

2. Svog meštra Juda izdaje,*na muke Boga povlače *i užima ga vezana*krv lijući mu,bičuju.

3. Za porugu mu krunu sad*od trnja pletu oštroga,*u blatni grimiz obučen*Kralj slave njom je okrunjen.

4. Bez milosti ga nagone,*da znojan,stenjuć,posrčuć*k vrhuncu gore nosi križ,*što stostruko je težak za nj.

5. Na tužnom križu razapet*med razbojnike Pravednik*za svoje moli krvnike*i klone,dušu izdiše.

SMRT SVLADA ISUS POBJEDNIK

284

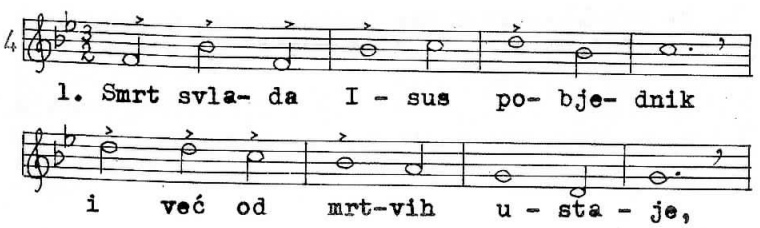

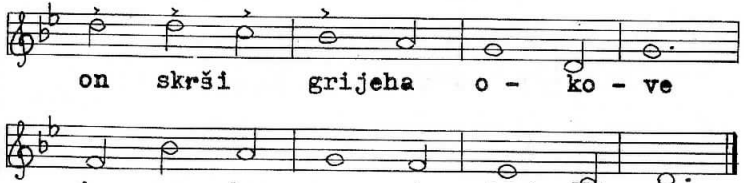

2. Badava smrtne muke sve,*badava čavli,sulice,* badava pečate mu grob,*on živ je,slavan Pobjednik.

3. O braćo, sad se radujmo,*Gospodin je uskrsnuo, *i naša to je pobjeda,*što vjerujemo u njega.

4. I mi ćemo uskrsnuti,*u slavlju,kada dođe on,* da usnule nam probudi,*odvede u dom Oca svog.

5. Sva slava tebi, Isuse,*ti Pobjedniče, Kralju naš,*sa Ocem, Duhom Presvetim*u vjekovječne vjekove!

KRALALJICE SVETE KRUNICE

285

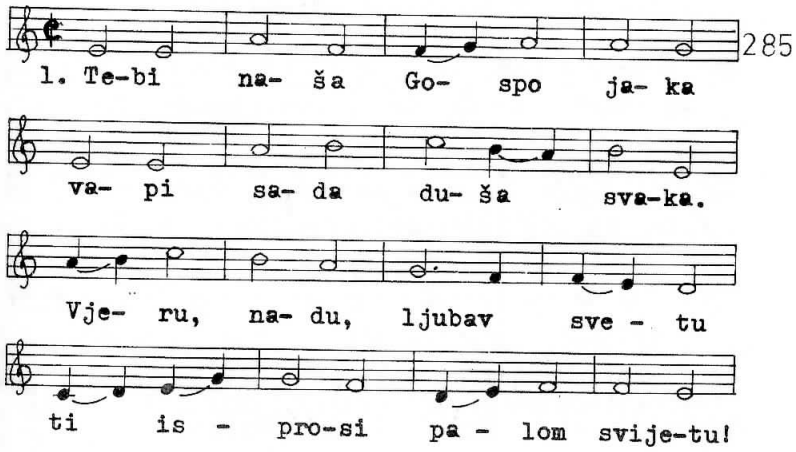

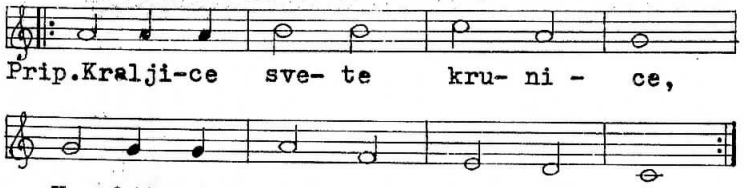

2. Ti[si] svijetu punom zala*u svom Sinu radost dala.*Betlehemskog svjetla s neba*djeci tvojoj i sad treba.

3. S Kristom Spasom svoga puka*ispila si kalež muka.*Boli tvoje i tvog Sina,*daj da budu na spas svima.

4. Na nebesa uznesena,*krunom slave okrunjena.* Sve nas u svom srcu nosiš,*svim nam Božju milost prosiš.

KRALJICE KRUNICE

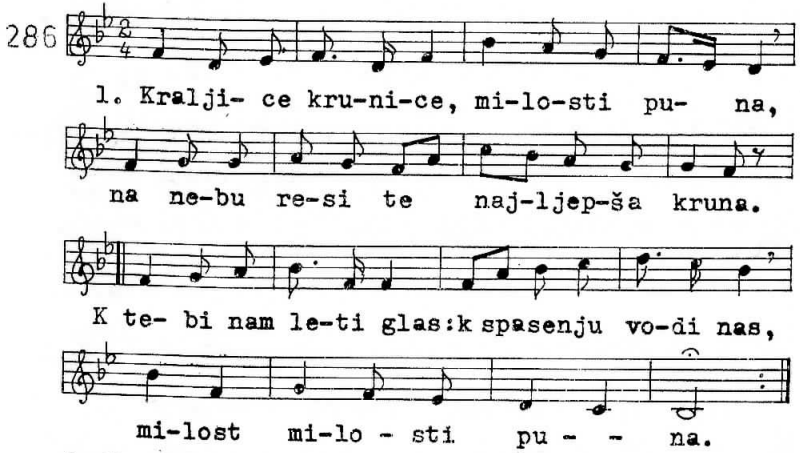

2. Kraljice krunice, Djevice čista,*biće ti cijelo se ljiljanom blista.*Čuvaj i nama svet*jasne čistoće cvijet,*Djevo, Djevice čista.

3. Kraljice krunice, Gospojo jaka,*vječita obrano svih siromaka!*Štiti svoj narod vas,*smrtni kad stigne čas*Gospo, Gospojo jaka!

KRALJICE ZDRAVO

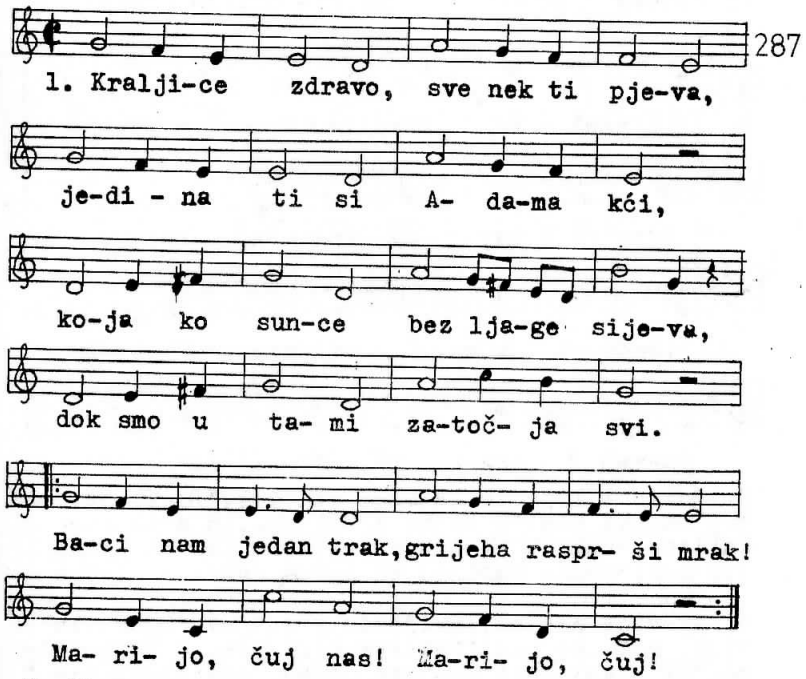

2. Obrambo naša,Djevice mila,*našega žića buran je tijek,*od svud nas bije dušmanska sila,*pruži nam, pruži pomoć i lijek!*Ljut nam je biti boj,*duh nam udahni svoj.*Marijo, čuj nas! Marijo, čuj!

KRALJICE MOŽNA

288

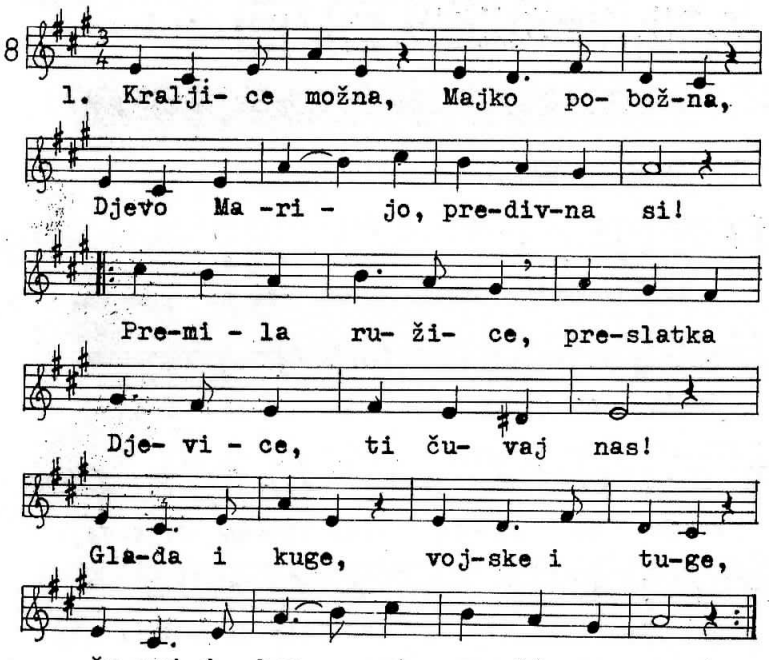

2. Bolesne liječiš,žalosne tješiš,*Djevo Marijo, utješi nas!*O Majko ljubljena,od svih nas čašćena,*usliši nas!*U zadnji nam čas ti primi duh naš,*Majko Marijo, ti spasi nas!

3. Djevice krasna, zvijezdo prejasna,*Djevo Marijo, moli za nas!*Nebeska Kraljice, o Bogorodice,*ti brani nas!*Svetoga Sinka, svoga Jedinka,* Majko Marijo, moli za nas!

VELIČA

289

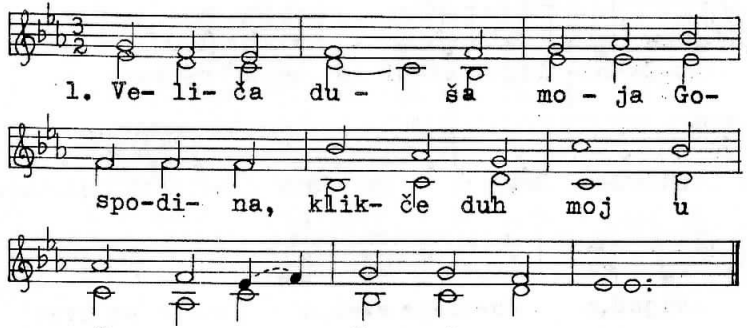

2. Što pogleda na neznatnost službenice svoje:* odsad će me evo svi naraštaji zvati blaženom.

3. Jer velika mi djela učini Svesilni,sveto je ime njegovo.

4. Od koljena do koljena dobrota je njegova*nad onima što se njega boje.

5. Iskaza snagu mišice svoje,*raspršio oholice umišljene.

6. Silnike zbaci s prijestolja,*a uzvisi neznatne.

7. Gladne napuni dobrima,*a bogate otpusti prazne.

8. Prihvati Izraela slugu svojega,*kako obeća ocima našim.

9. Spomenuvši se dobrote svoje*prema Abrahamu i potomstvu njegovu dovijeka.

ZANATLIJO TIHI

290

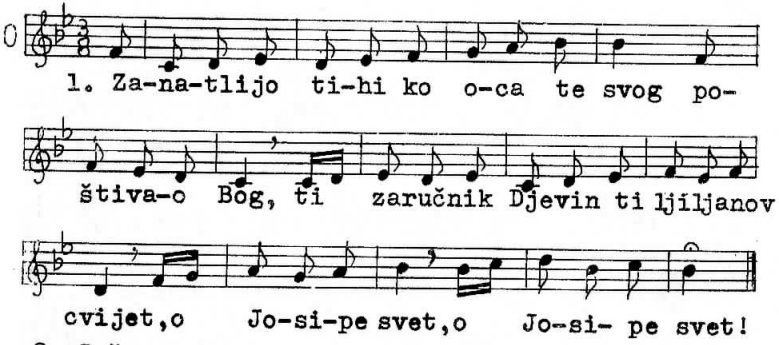

2. Dušmana nas tamnih saletio roj, navijestio boj, *u grijesima hoće da utopi svijet; o Josipe svet!
3. Zauzmi se za nas milosrdan, jak, da veliki mrak *razasja nam Isus i rana mu pet, *o Josipe svet!
4. Za posljednju borbu nek Isusov kruh *ojača nam duh, *i lako će biti pobijedit i mrijet *o Josipe svet!

JOSIPE O MILO IME

291

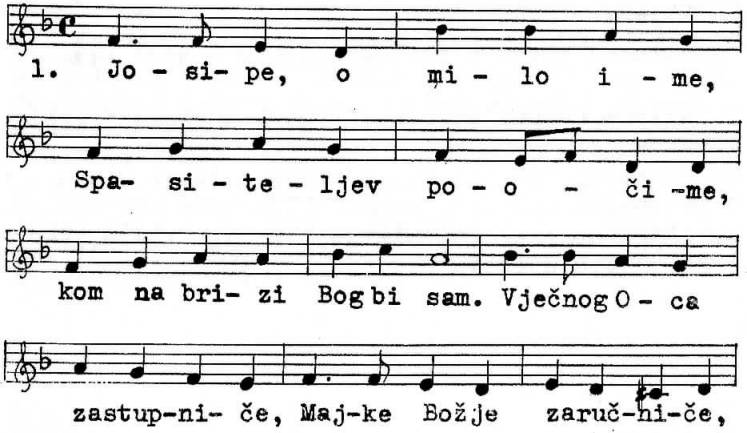

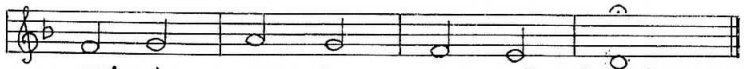

2. Koju slast si okušao, *kakvom li se srećom sja-o *hraneć Dijete Božije! *Živio si tako smjeran* kao čuvar brižan, vjeran *Isusa i Marije.

3. Život pun ti nevinosti, *svih milosti, svih kre-posti, *svrši smrću najljepšom. *Dok si blažen umi-rao, *pokraj tebe Isus stao *s Majkom Djevom Marijom.

4. Dobre smrti zaštitniče, *duša moja k tebi viče, *moleć za tvoj zagovor. *Ti na mojem smrtnom času *s Majkom blagom reci Spasu, *da me primi u svoj dvor.

JOSIPE, O OČE SVETI

292

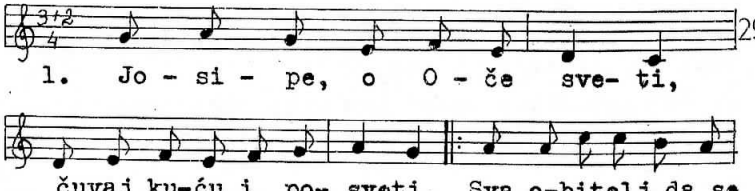

2. Neka u njoj uvijek cvjeta *nazaretska ljubav prava. *Ti je čuvaj od zla svijeta, *nek je u njoj tebi slava.

3. Daj upali srca naša *ljubavlju božanskog Kri-sta, *da nam uvijek bude duša, *Josipe, ko tvoja čista.

4. Josipe, o Oče sveti, *sve nas redom daj posve-ti! Svako srce nek ti kliče: *Josipe, o zaštitniče!

RADNIČE VRIJEDNI

293

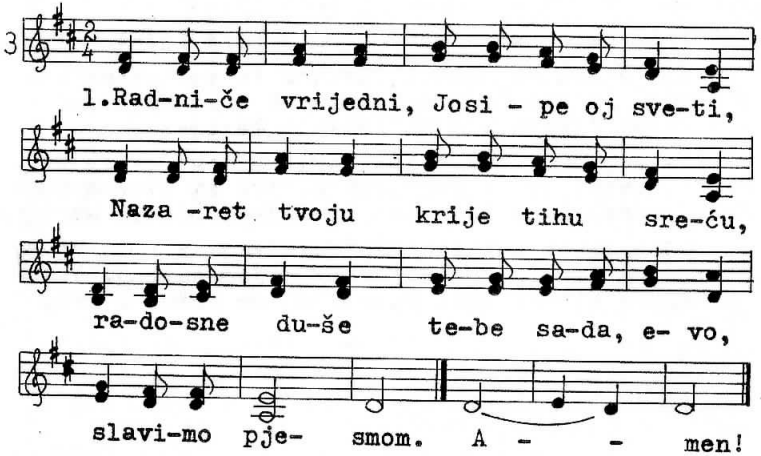

2. Kraljevsku lozu,oskudicu, bijedu,*jednako cijeniš i u šutnji snosiš,*napornim radom svojih ruku*hraniš osobe svete.

3. Radniče sveti,radnicima uzor,*što svima sjaji primjerom života,*oruđe rada,svakidanji*napor sveti da budu.

4. Gladnim pomozi, ognjišta im zagrij*svadljive smiri,nasilne ublaži,*porast zakrili mističnoga* Krista po svemu svijetu.

5. Trojice sveta,jedan samo Bože,*tvorac i otac stvorova što svih si,*Josipa daj da slijedimo mi* djelom,slijedimo smrću.

POGLAVARA VRHOVNOGA

294

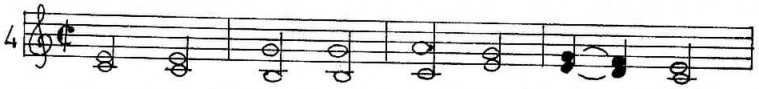

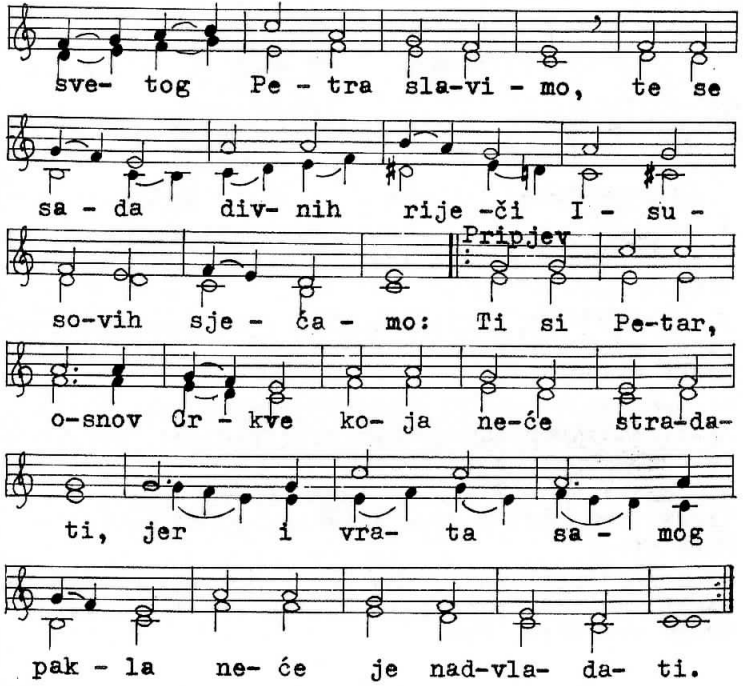

2.Ljubio si žarko Boga*u životu do kraja,*zato Isus tebi dade*i ključeve od raja.

VI KRASNE ZVIJEZDE

295

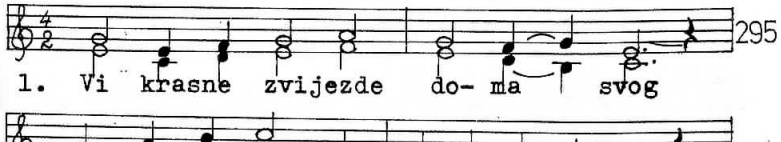

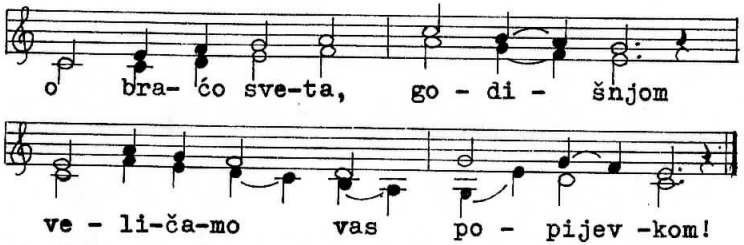

2. U susret Rim vam pohrli,*ko otac djecu izgrli* i pastirsku vam dade čast,*i blagoslov i velju vlast.

3. U očišćenim grudima*zaplamsa ljubav ljudima,* gdje rasto trn i korov klet*procvjeta lijep nebeski cvijet.

4. Pronesoste u tamni mrak*božanstvenoga križa znak,*množinom duša,mnogi kraj*razasja svete vjere sjaj.

5. Domovinom vam sad je raj*o čujte vruć nam uzdisaj:*vrh roda bdijte slavenskog,*da ostane uz Boga svog.

6. O Trojstvo sveto, čuj nam glas*i ljubavlju potakni nas,*da krenemo sa snagom svom*po slavnom tragu otačkom. Amen

MUČENIČE KRISTOV

296

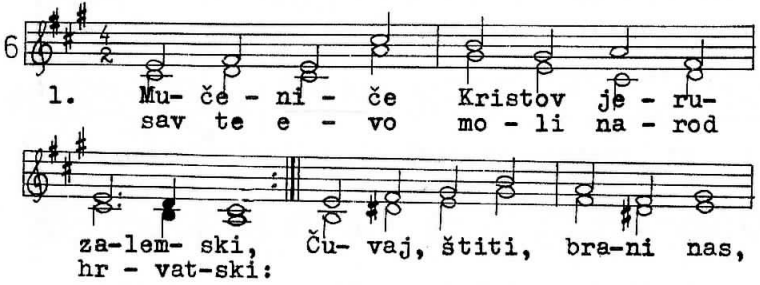

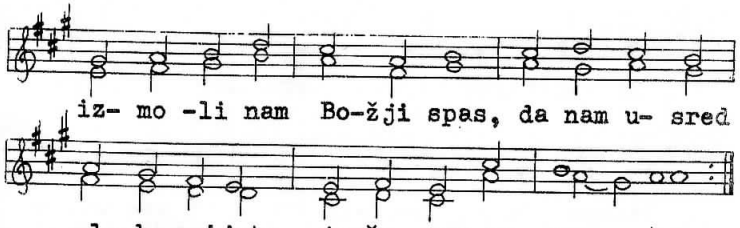

2. Šibeniče,dični grade naš davni,*svetac taj iz tebe dođe preslavni:*on je ponos roda svog,*slavom ga ovjenča Bog.*Jer za Krista život dade* sin tvoj,slavni grade!

3. Kriste Bože,u tvom Jeruzalemu*slava zasja svemu rodu našemu:*Tavelić pred Golgotom*platio je životom*vjernost prema tebi,Kriste,*ljubav vjere čiste.

4. Taveliću,zemljače naš sveti,*u nebu se roda svog spomeni,*zagovor nek sveti tvoj*kroz života teški boj*sve Hrvate vjerne prati,*to nam ne uskrati.

USRED SVODA NEBESKOGA

297

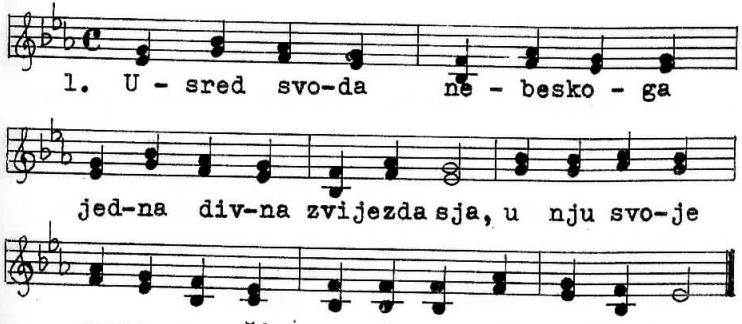

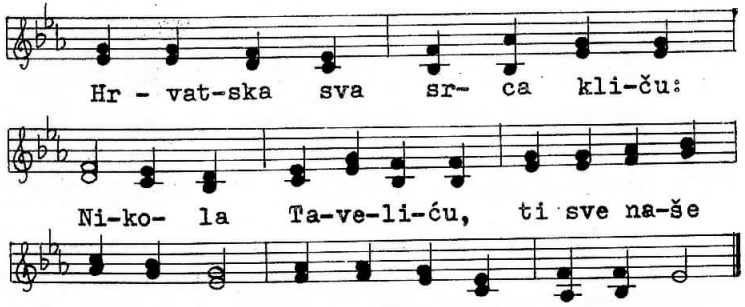

ja-de znaš, vo-di, ču-vaj na-rod naš.
2. Ti si život dao Bogu*u tuđini, sveče naš,* molimo te da i nama*dio svoje snage daš.

3. Hrvatska te srca mole,*sveče naš,ti čuj naš glas,*nevjernosti da odole,*svojim putem vodi nas.

SA GRUDI VJERNIH ODANIH HRVATA

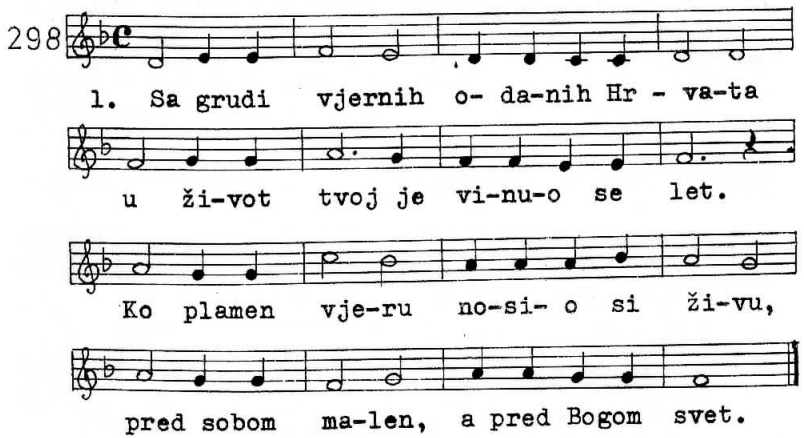

2. Pod križem nove snivao si snove*u njemu svih nas vidio si spas!*Na Božje pute tvoja ljubav zove,*u duši našoj tvoj se budi glas.

LIJEČNIČE GRIJEŠNIH DUŠA

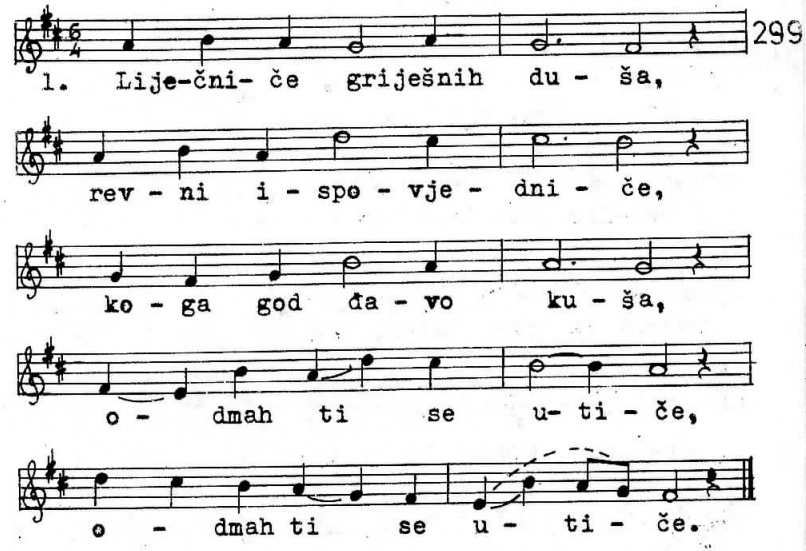

2. Čežnja je srca tvoga Crkve jedinstvo bila,* Trojednog Boga moli,da bi se ostvarila.

3. Borba dok zemska traje, oslanja svak se na te,*zaštitniče domaje, moli za Hrvate!

4. Ponizni Božji slugo od grijeha nas izliječi,* progonstvo nam je dugo,vodi nas k rajskoj sreći.

O FRANJO RANJENI

300

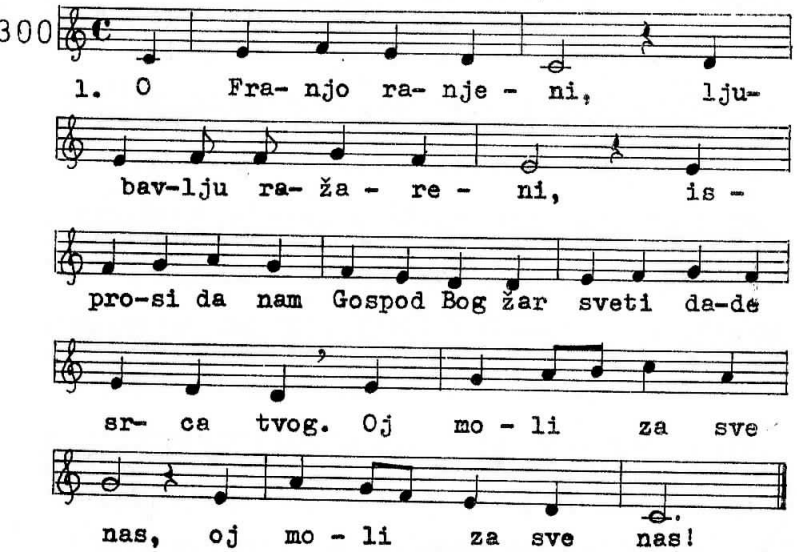

2. O Franjo sirotni,*serafe, o divotni,*raspali ledna srca nam*da Duha Svetog budu hram;*oj moli za sve nas,*oj moli za sve nas.

3. Nad čare svijeta tog,*sve bješe ti višnji Bog, *da zanosi nas neba kras,*od zemlje ove trgni nas; *oj moli za sve nas,*oj moli za sve nas!

ČUJ SVETI FRANJO NAS

301

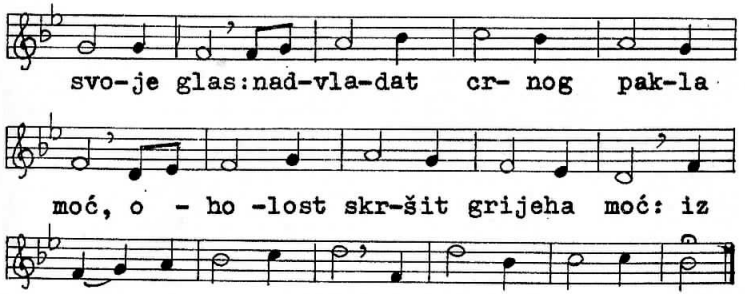

2. Ko seraf čist i svet,*ti prezreo si svijet:* da dospijemo stazom tvom,*u naš nebeski vječni dom:*izmoli svima nam,*izmoli svima nam!

3. A kada s neba glas*na sud pozove nas:*da vječno Boga gledamo*i s tobom hvale pjevamo:*izmoli svima nam,*izmoli svima nam!

SVETOJ CECILIJI

302

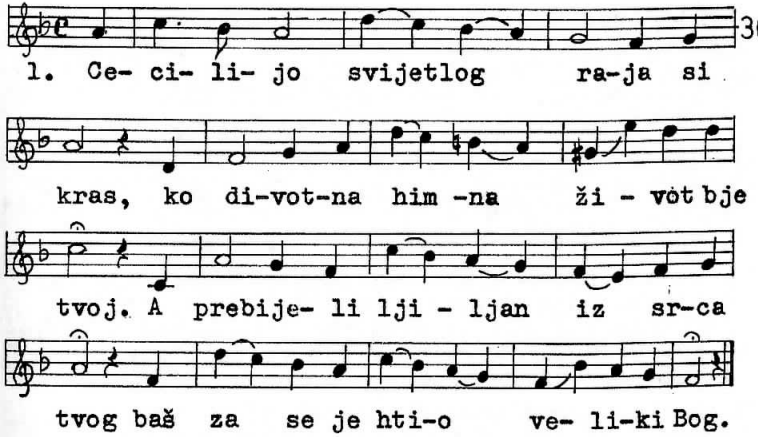

TVOJA DUŠA

303

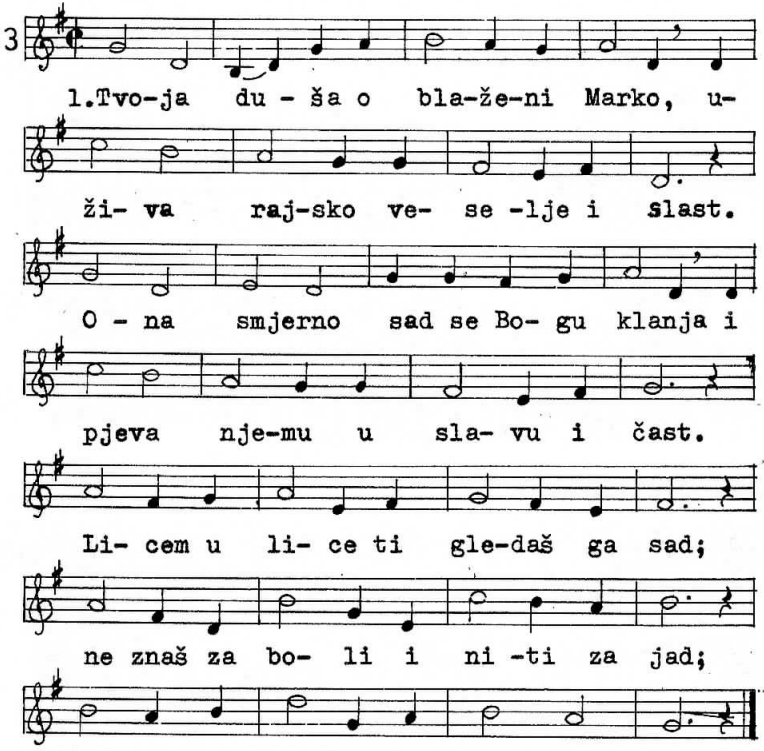

2. Svetim žićem služio si Bogu*za spasenje vazda bijući boj;*najzad muku podnio si mnogu,*za vjeru dao i život si svoj.*Al brzo svima bi mukama kraj,*rajski ti sinu vijek trajući sjaj:*nebo je plaća za život taj.

3. I tvoj narod hrvatski te slavi,*u srcu gori mu ljubavi plam,*moli tebe,zagovornik pravi*da budeš na nebu svim uvijek nam.*Tebe zazivamo dušom sad svom,* da štitiš vjeru i narod i dom.*Blaženi Marko,daj moli za nas!

EVO VELIKI SVEĆENIK

304

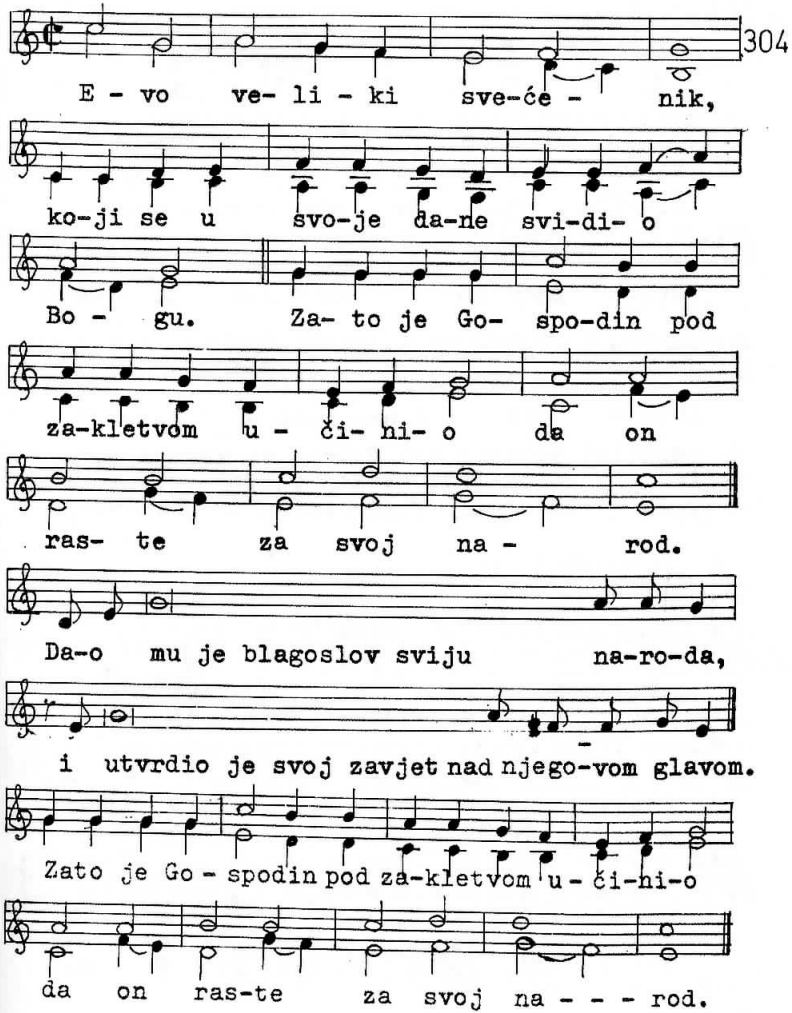

ZAHVALNICA

305

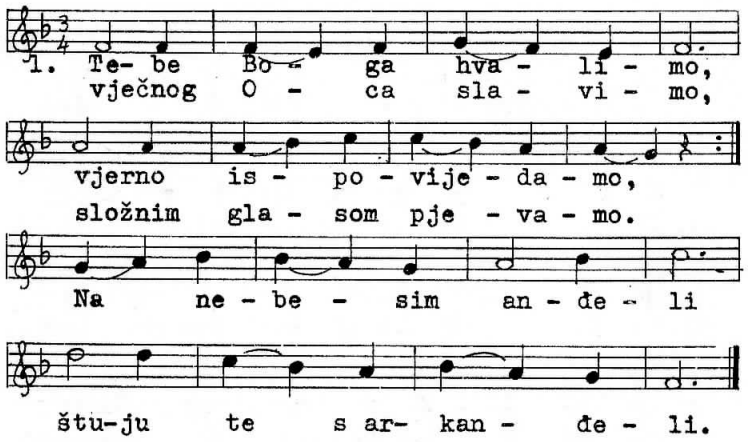

2. Kerubini smjerno svi duboko se klanjaju,*Serafini složno ti jednoglasno pjevaju:*Svet,svet, svet je Gospod Bog,*kralj preslavni puka svog!

MOLITVAMA EVO SMO

306

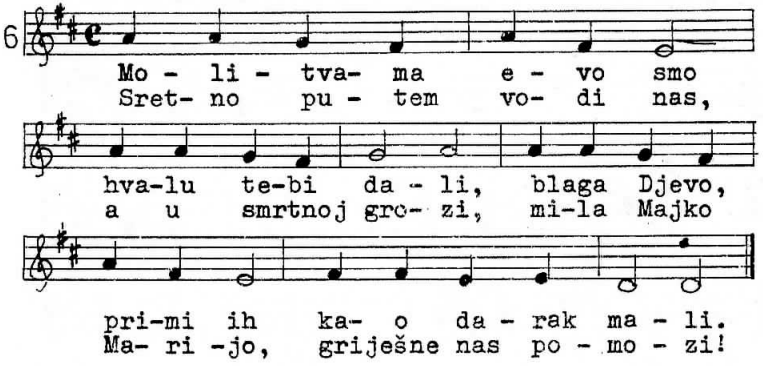

SVET

307

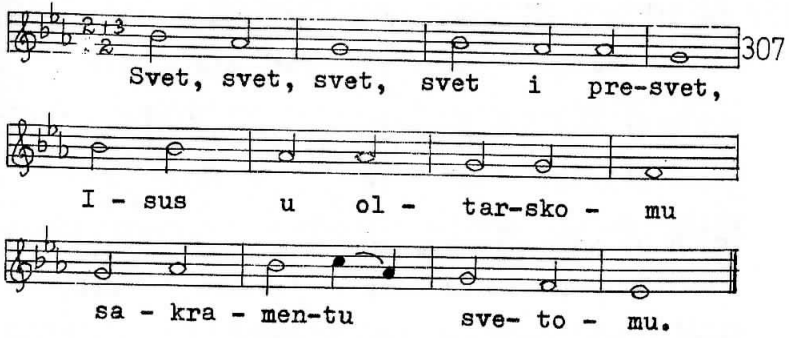

DIVNOJ DAKLE

308

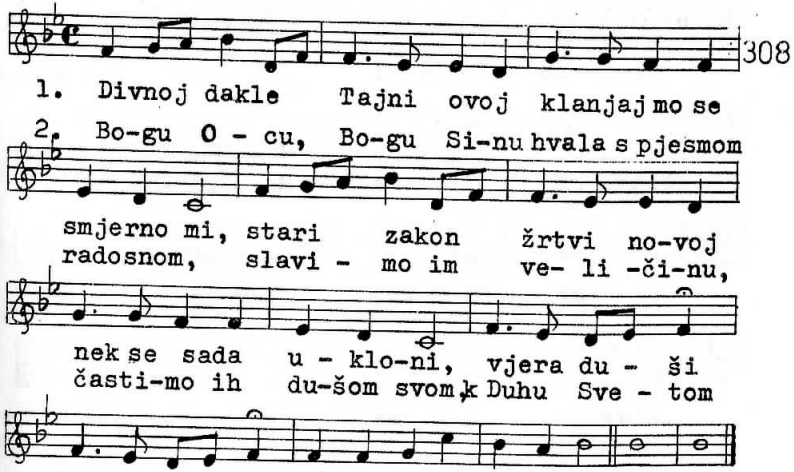

NE OSTAVI NAS

309

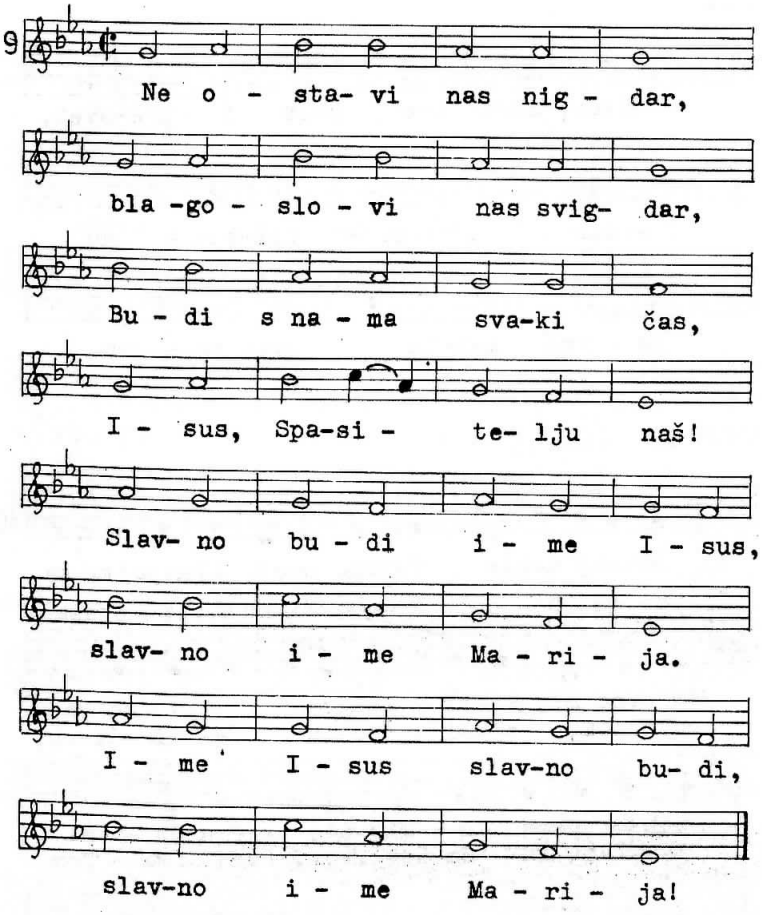

IZVAN LITURGIJSKE

BRAĆO MOJA RADUJMO SE

310

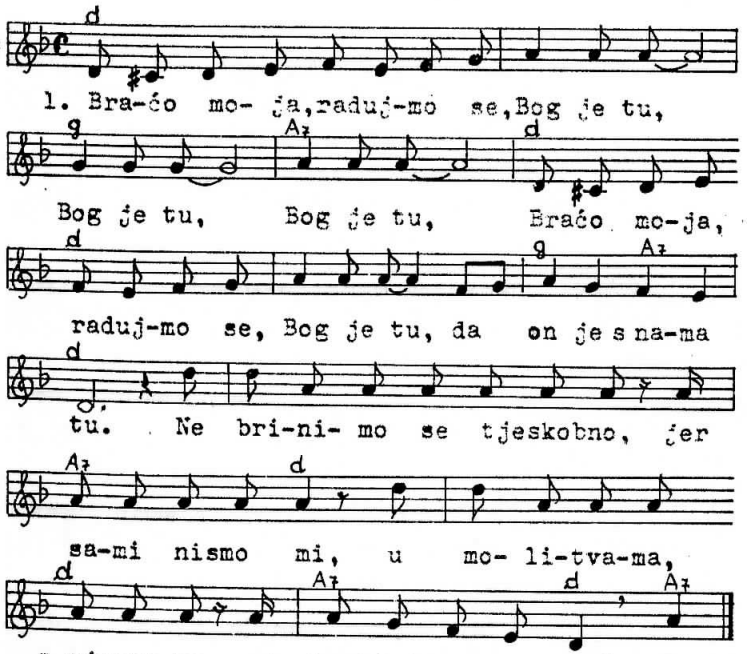

Braćo moja, radujmo se, Bog je tu, Bog je tu, Bog je tu. Braćo moja, radujmo se, Bog je tu, da on je s nama tu.

2. Da živimo u miru i kad nas tišti zlo,*jer Bog nas uvijek vodi i svladat ćemo to. Da!

Braćo moja, radujmo se, ...

3. Naš prijatelj nek bude Bog,,Bog Izraelov vijek, on dat će da mir i ljubav obuzme čitav svijet.DA!

Braćo moja, radujmo se, ...

O DOĐI BOŽE K NAMA

311

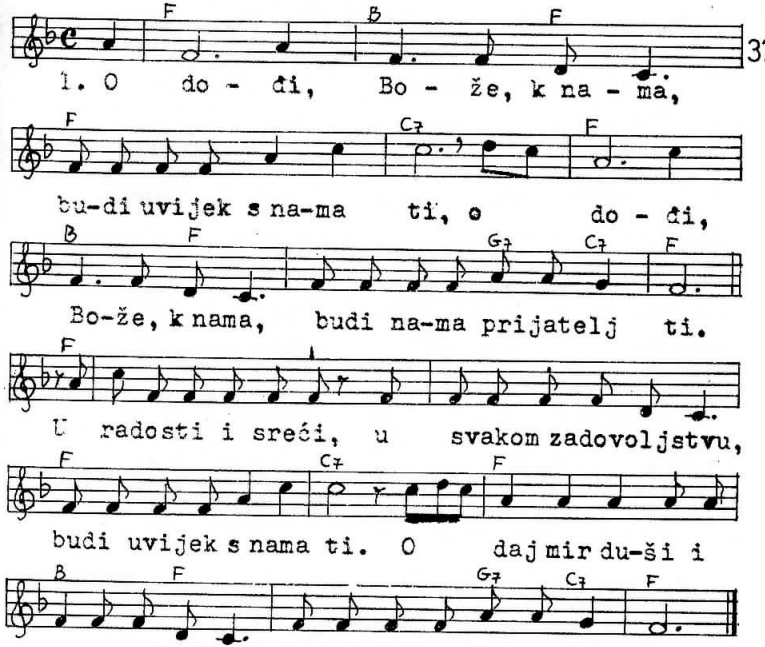

O dođi, Bože, k nama, budi uvijek s nama ti,*o dođi, Bože, k nama, budi nama prijatelj ti.

2. U nevolji i radu,u svakoj poteškoći,*budi uvijek s nama ti,*mi čekamo te, o kad ćeš nam doći,*budi nama prijatelj ti.

O dođi, Bože, k nama, ...

3. Daj jakosti i snage da klonimo se grijeha,* budi uvijek s nama ti,*no, ako klonemo,daj, pruži nam ruku, *budi nama prijatelj ti.

O dođi, Bože, k nama, ...

KRISTE U TVOJE IME

312

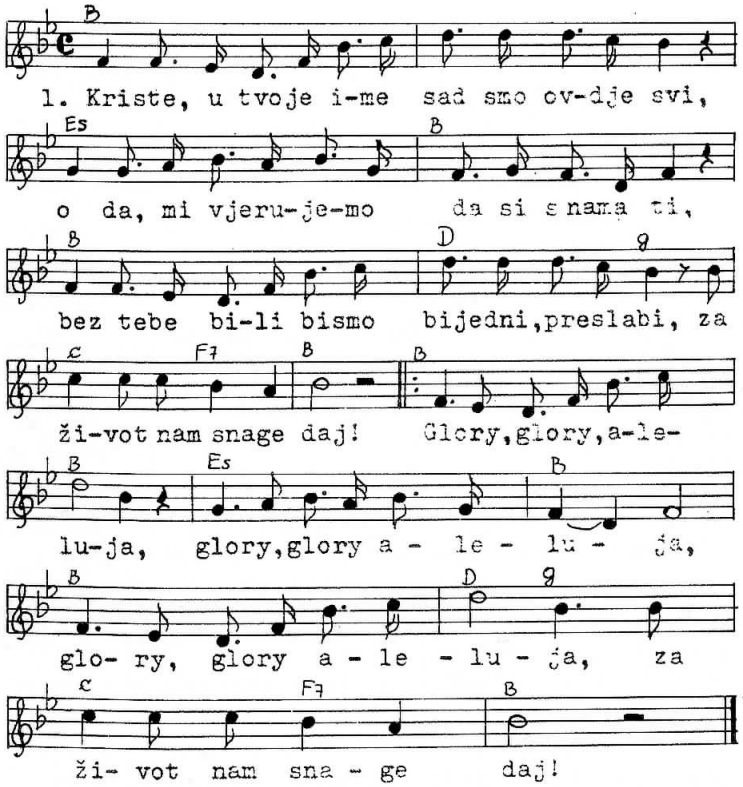

2. Kriste, po ovoj gozbi svoje ljubavi,*po kojoj uvijek s nama htjede ostati,*ostani s nama,blagoslovi svaki dan,*za život nam snage daj!
Glory, glory aleluja ...

3. Uskrsli Kriste,Tebi vjerujemo mi,*da i naš Uskrs jednom mora svanuti,*al znamo da za Uskrs treba trpjeti,*za život nam snage daj!
Glory, glory aleluja ...

UZDAT SE U BOGA UVIJEK

313

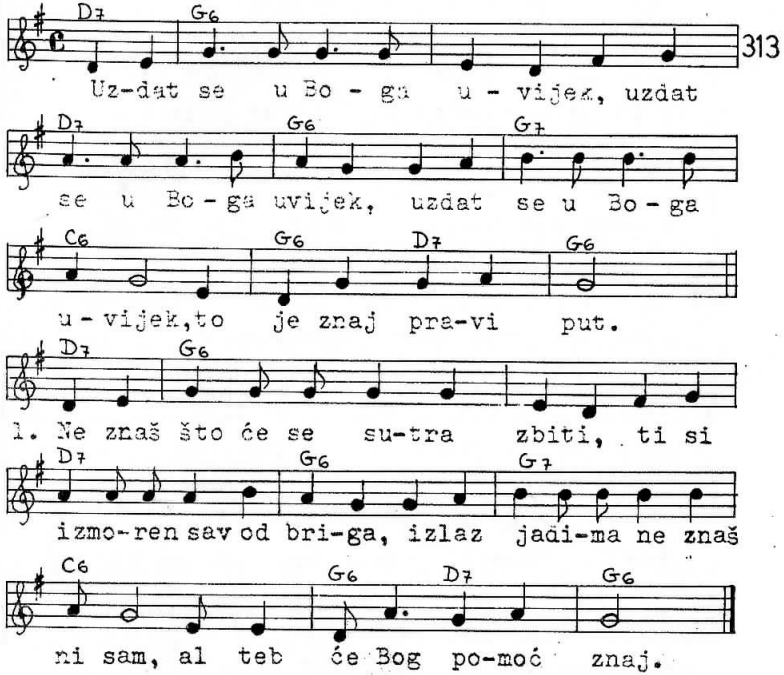

Uzdat se u Boga uvijek ...

2. Često napušten ti si sasvim,*lutaš izgubljen i mrk gradom,*misliš da svi te ljudi mrze,*al tebe Bog ljubi znaj.

Uzdat se u Boga uvijek ...

3. Ti si nemiran sve noći,*uvijek brzaš i uvijek letiš,*ti si rastresen i obeshrabren,*al samo Bog tvoj je mir.

Uzdat se u Boga uvijek ...

IDI KAŽI CIJELOM SVIJETU

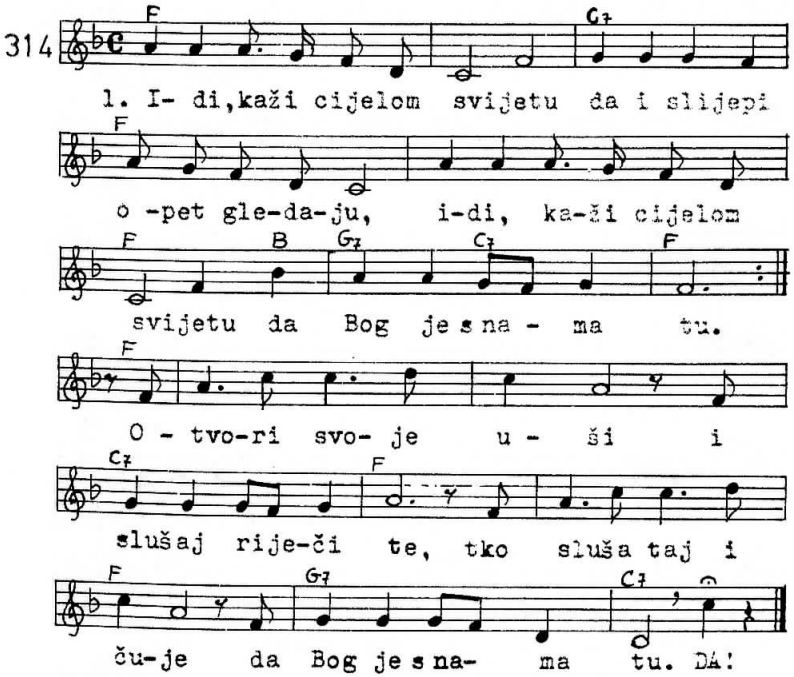

Idi, kaži cijelom svijetu da i slijepi opet gledaju,*idi, kaži cijelom svijetu da Bog je s nama tu.

2. Kraj tebe stoji brat tvoj*a ti ga ne vidiš,* tko ljubi brata svoga*tom prijatelj je Bog.DA!

Idi, kaži cijelom svijetu ...

3. Daj kruhom sad nahrani*sve koji gladuju*i kada to učiniš*Krist Bog će biti tu.DA!

Idi,kaži cijelom svijetu...
4. O Bože, daj pozovi*k svom stolu ljude sve*i nahrani ih hranom*koju daješ samo ti.DA!
Idi, kaži cijelom svijetu...

BOŽE, KOJE RADOSTI

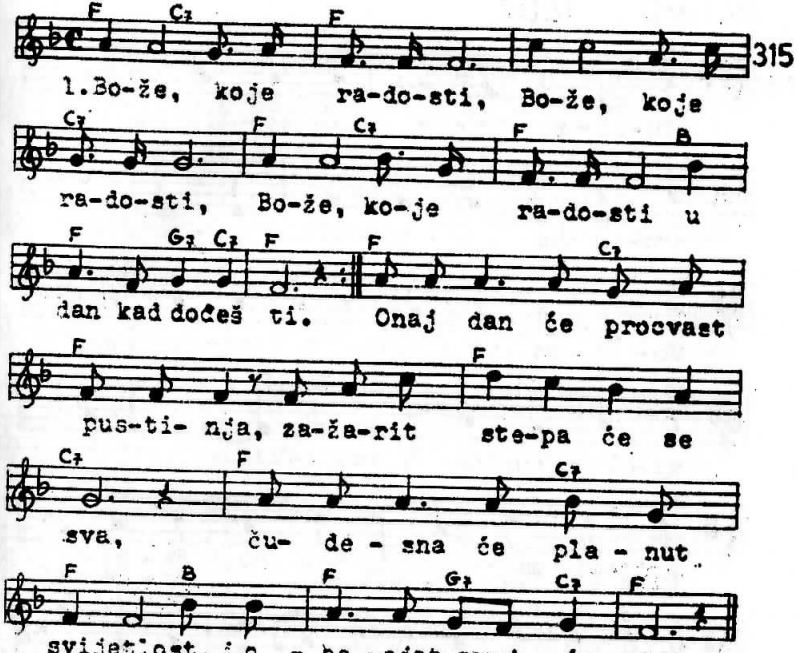

Bože, koje radosti,Bože,koje radosti,Bože,koje radosti u dan kad dođeš ti.

2. Novi put je već izgrađen,*po kojem mnogi koracaju,*ugledat će svi Jeruzalem,*vječna radost obuzet će njih.

Bože, koje radosti, ...

3. Probudit će se oni,*koje već smrt je svladala, *vječna će zavladat radost,*jer Bog će biti tu.

Bože, koje radosti,...

4. Okove će skinut grijeha,*izbavit nas od tame zla,*narod svoj će on utješit,*dat mu vječni,pravi mir.* Bože, koje radosti,...

MOLIMO TEBE

316

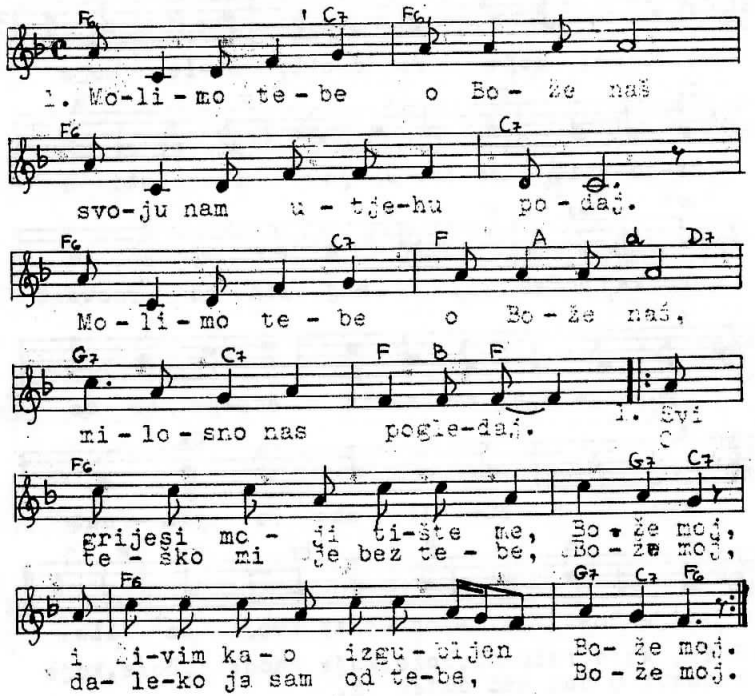

2. Sav jad i tugu pogledaj, Bože moj,* Oprosti grijehe moje sve, Bože moj* gle, moje oči traže te, Bože moj,* svud mnoge zamke kriju se, Bože moj.

3. Sav novi život želim ja, Bože moj,* Ti moga puta cilj si sam, Bože moj.* Nedužnost nek mi opet sja, Bože moj,* i čestit tada bit ću ja Bože moj.

TO JE MOJ ŽIVOT

317

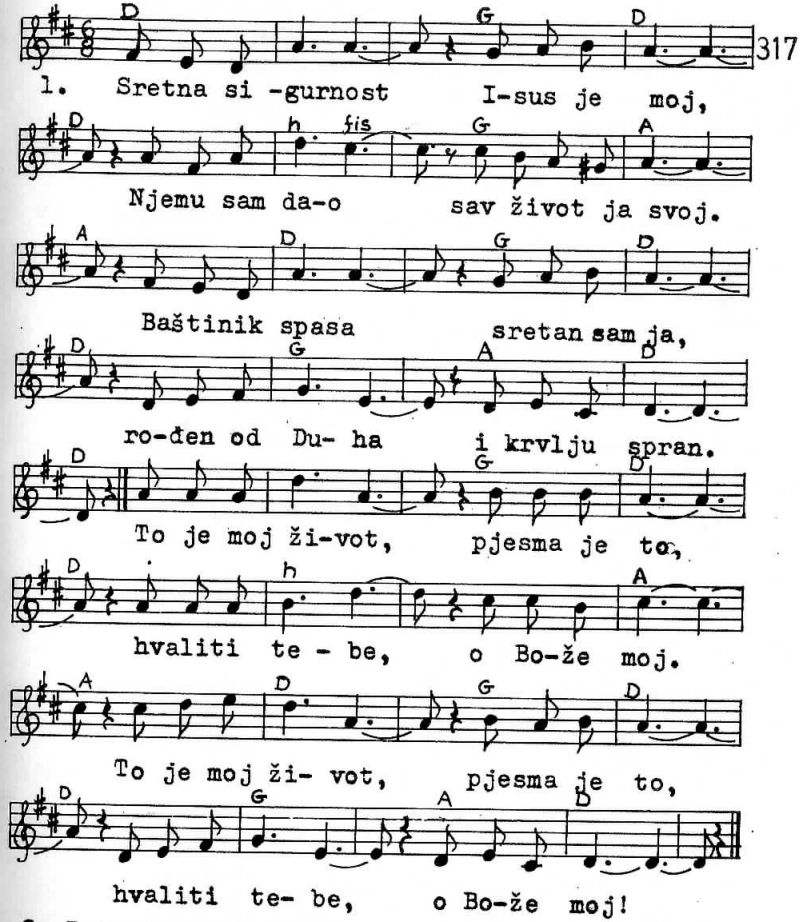

2. Potpuno predan u miru s njim,*on ljubi mene, ja sretan sam s njim.*Dok budan molim il snivam snom,*znam da je sreća tamo gdje je on!

To je moj život ...

DOĐI NAM, GOSPODE

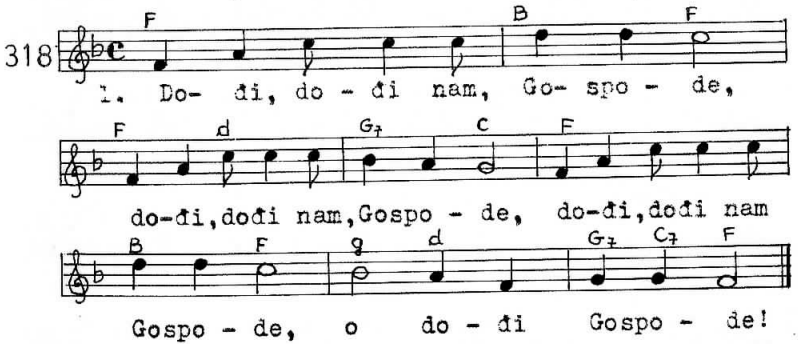

2. Mi te trebamo, Gospode, o doći Gospode!
3. Mir nam podaj svoj, Gospode, o doći Gospode!
4. Daj nam vjeru o Gospode, o doći Gospode!
5. Daj nam ljubav o Gospode, o doći Gospode!
6. Doći, doći nam, Gospode, o doći Gospode!

U ONAJ DAN

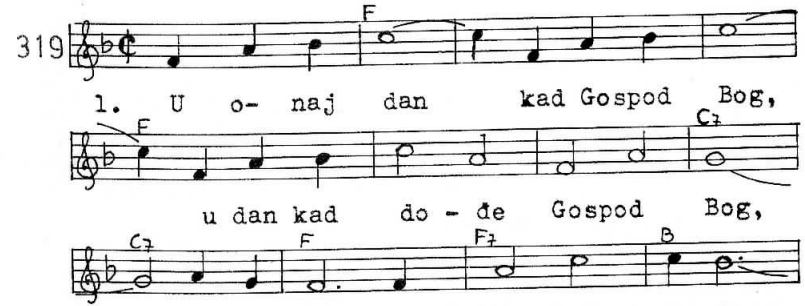

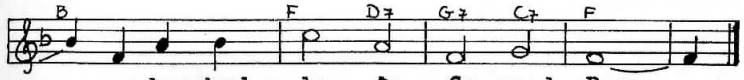

2. I sveti svi kad uskrsnu,*daj da i ja budem blizu*u dan kad sveti uskrsnu.
3. I kada okruže svi tvoje prijestolje,*i kada okruže te svi,*daj da i ja budem blizu,*u dan kad okruže te svi.
4. I knjigu kad otvoriš ti,*daj da i ja budem blizu*i knjigu kad otvoriš ti.
5. Kad kliknu svi aleluja,*daj da i ja budem blizu,*kad kliknu svi aleluja.
6. I kada svijet obnoviš ti,*daj da i ja budem blizu*u dan kad svijet obnoviš ti.

MOLITVA SV. FRANJE

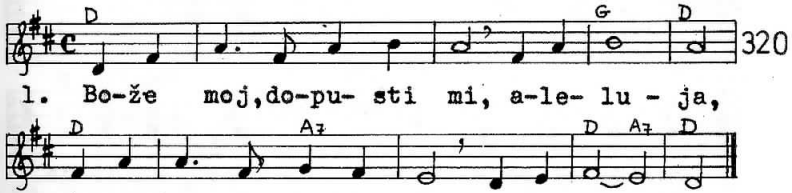

2. Ima li mržnje bilo gdje,*aleluja,*daj da ljubav nosim tu,*aleluja.
3. Ima li sumnje bilo gdje,*aleluja,*daj da vjeru nosim tu,*aleluja.
4. Ima li očaj bilo gdje,*aleluja,*daj da nadu nosim tu,*aleluja.
5. Ima li žalost bilo gdje,*aleluja,*daj da radost budem tu,*aleluja.
6. Ima li tame bilo gdje,*aleluja,*daj da svjetlo budem tu,*aleluja.

SPASITELJ MOJ

321

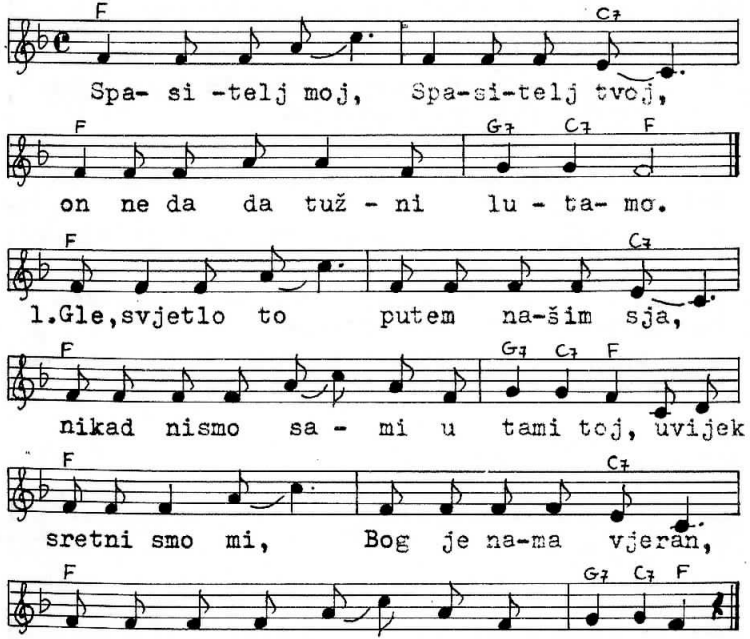

Spasitelj moj ...

2. On tvoju žeđ vruću taži vijek,*tvoje želje ne, nisu pustinja,*Bog oprašta sve nam,*prijatelj je nama,*Riječ je Božja ko rosa jutarnja.

Spasitelj moj ...

3. On daje mir u toj žurbi našoj,*naši dani nisu nam dosadni,*pusti njemu ti sve, on zna tvoje pute,*njegova Riječ,vjeruj, sve vodi nas.

Spasitelj moj ...

ALELUJA, JAHVI PJEVAJMO

322

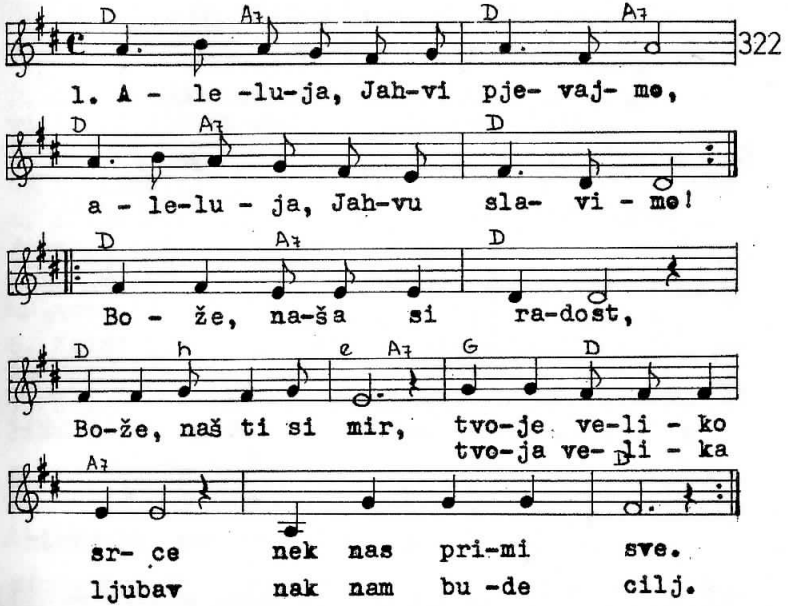

Aleluja, Jahvi pjevajmo,*aleluja Jahvu slavimo.

2. Bože,naša si radost,*Bože naš ti si mir,*kako da vratim ljubav*tebi, Oče moj,*Bože, naša si radost,*Bože, ti naš si mir,*tvoja dobra ruka*nek nas prati svud.* Aleluja, Jahvi pjevajmo ...

3. Bože, naša si radost,*Bože, naš ti si mir,* tvoje veliko srce*nek nas primi sve,*Bože, naša si radost,*Bože, naš ti si mir,*mi ti kličemo sada*svi u jedan glas:*Aleluja, Jahvi pjevajmo,* aleluja, Jahvu slavimo.

VESELIMO SE SVI

323

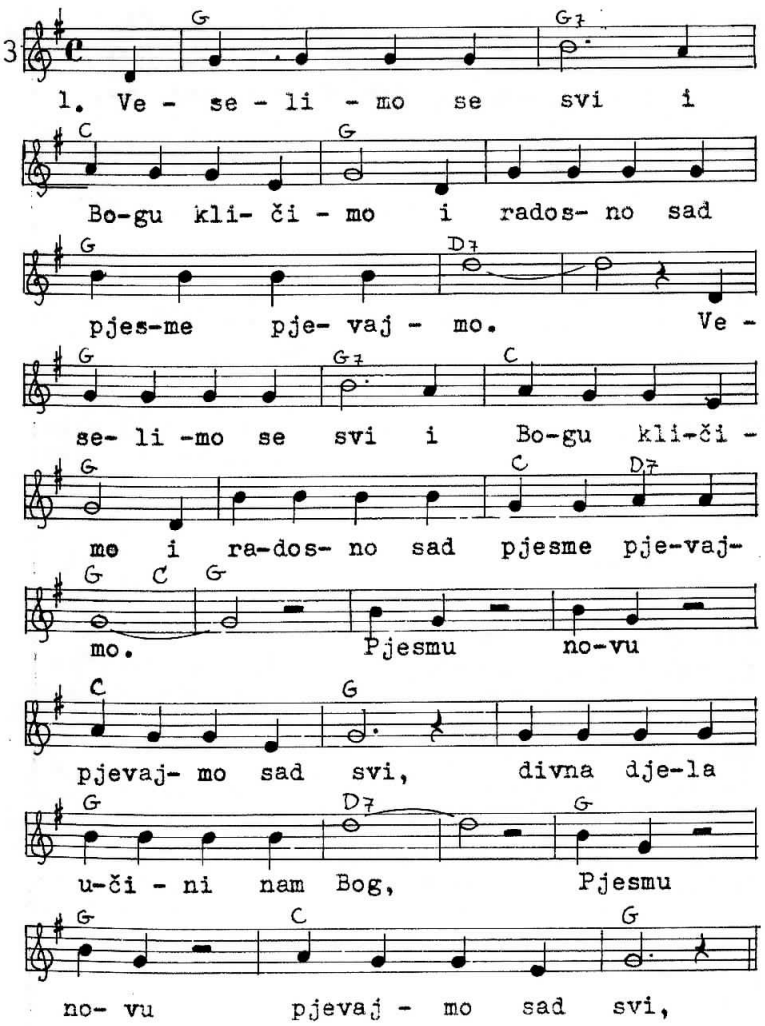

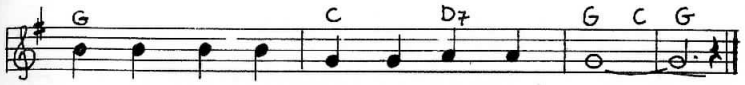

2. Gle, svanu divan dan što učini ga Bog,*jer novi život darova nam Krist.*Pjesmu novu ...

3. U srcu našem gori svjetlo Kristovo*i vatra sveta prožima nam grud.*Pjesmu novu ...

4. Krist opra grijehe naše i krivice sve,*za prijatelje odabra nas on.* Pjesmu novu ...

5. Sa svojim Svetim Duhom obdari nas Bog,*u Njemu srca združena su sva.* Pjesmu novu ...

6. Krist poziva nas sada k stolu svečanom*da blagujemo Tijelo njegovo.*Pjesmu novu ...

7. Stvorenja sva nek slave Boga vječnoga,*jer velika je ljubav njegova.* Pjesmu novu ...

ALELUJA

324

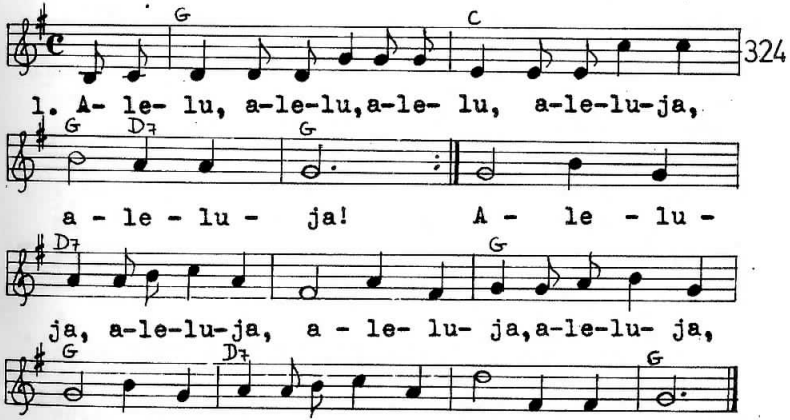

KAKAV PRIJATELJ JE ISUS

325

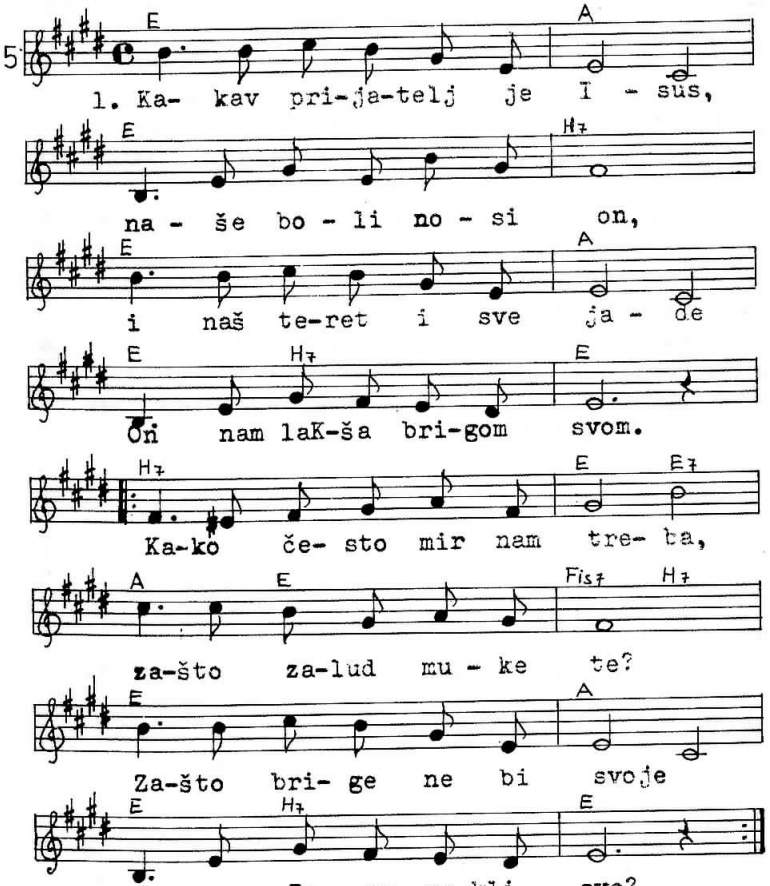

2. Ako dođu kušnje teške,*pa te boli duša stog,* ti ne gubi nikad nade,*jer nam mir svoj nosi Bog. Prijatelja vjernog znaš li,*kom ćeš svoje tuge reć?*To je Isus što nam uvijek*naše boli nosi sve.

3. Kad nas brige i umornost,*teško muče cio dan. *Kriste, utočište naše,*tada mir naš ti si sam.* Prijatelji kad te prezru,*to za žrtvu Bogu daj,* on će uzet te za ruku,*utjeha će biti znaj!

GOSPOD BOG JE S NAMA SAD

326

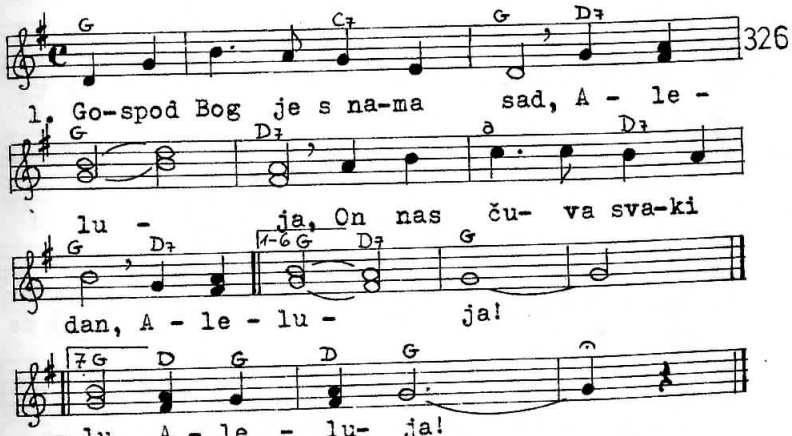

2. Božja riječ odzvanja svud,*Aleluja,*Božja riječ je Istina,*Aleluja.

3. Od ljubavi njegove,* Aleluja,*svaki čas mi živimo,*Aleluja.

4. Slušajmo i primajmo,*Aleluja,*riječ našeg Gospodina,*Aleluja.

5. Neka izvor Gospodnji,*Aleluja,*nas napuni ljubavlju,*Aleluja.

6. Slava Ocu i Sinu,*Aleluja,*slava Duhu Svetomu,*Aleluja.

Sada i dovijeka,*Aleluja,*kao što je odvijeka,* Aleluja.

BLAGOSLOVIO TE GOSPOD

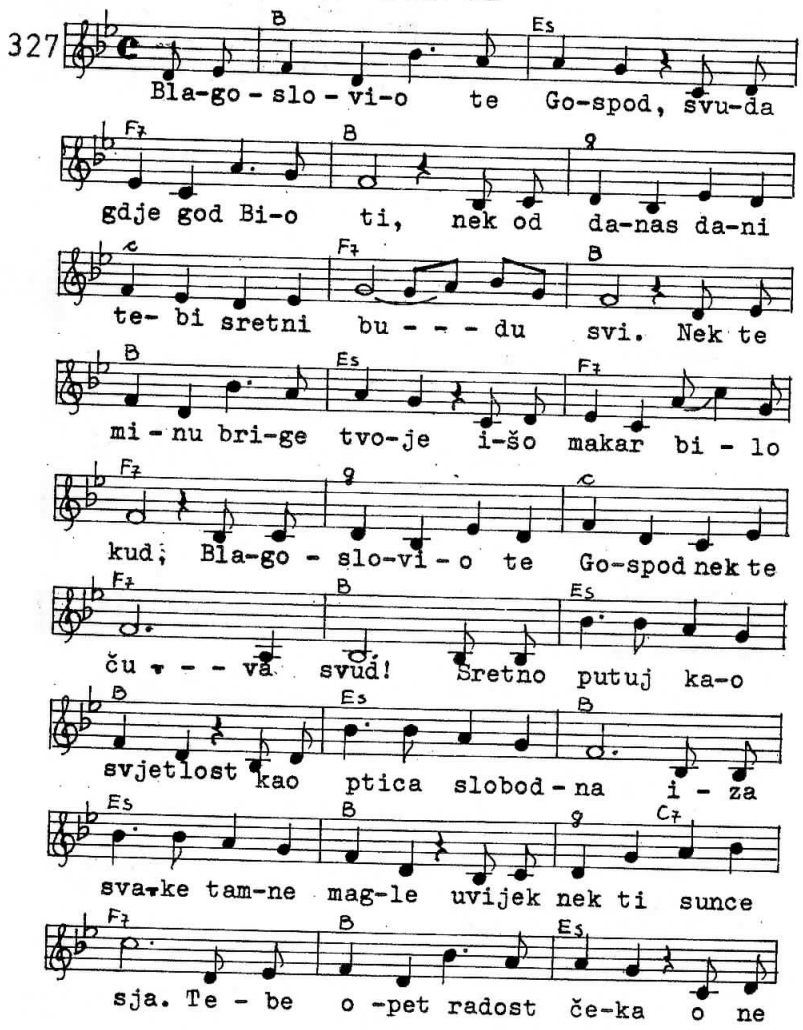

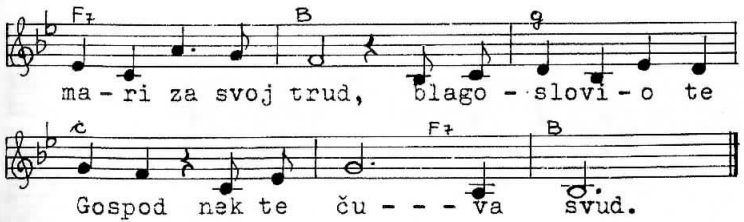

MI ĆEMO POBIJEDITI

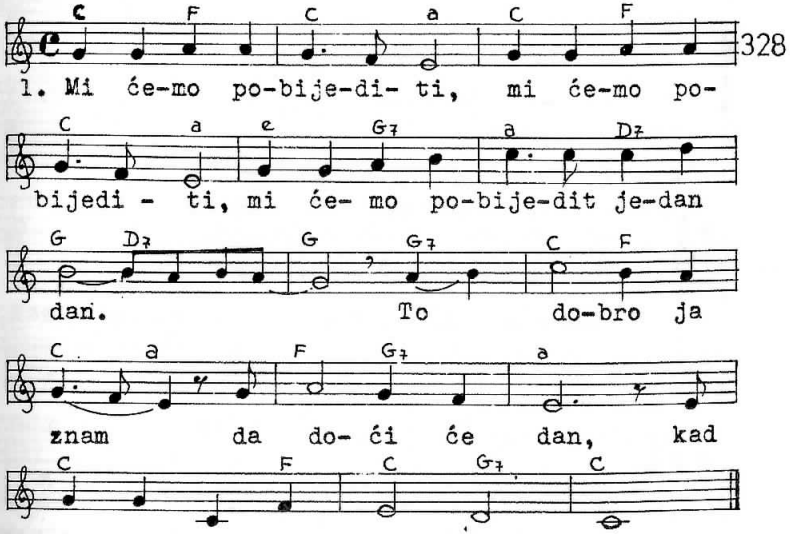

2. Biti ćemo sretni mi,*biti ćemo sretni mi,*biti ćemo sretni jedan dan.*To dobro ja znam*da doći će dan,*kad biti ćemo sretni mi.

3. Biti ćemo braća svi,*biti ćemo braća svi,*biti ćemo braća jedan dan.*To dobro ja znam,*da doći će dan,*kad biti ćemo braća svi.

ISUS TO JE NAŠA SREĆA

329

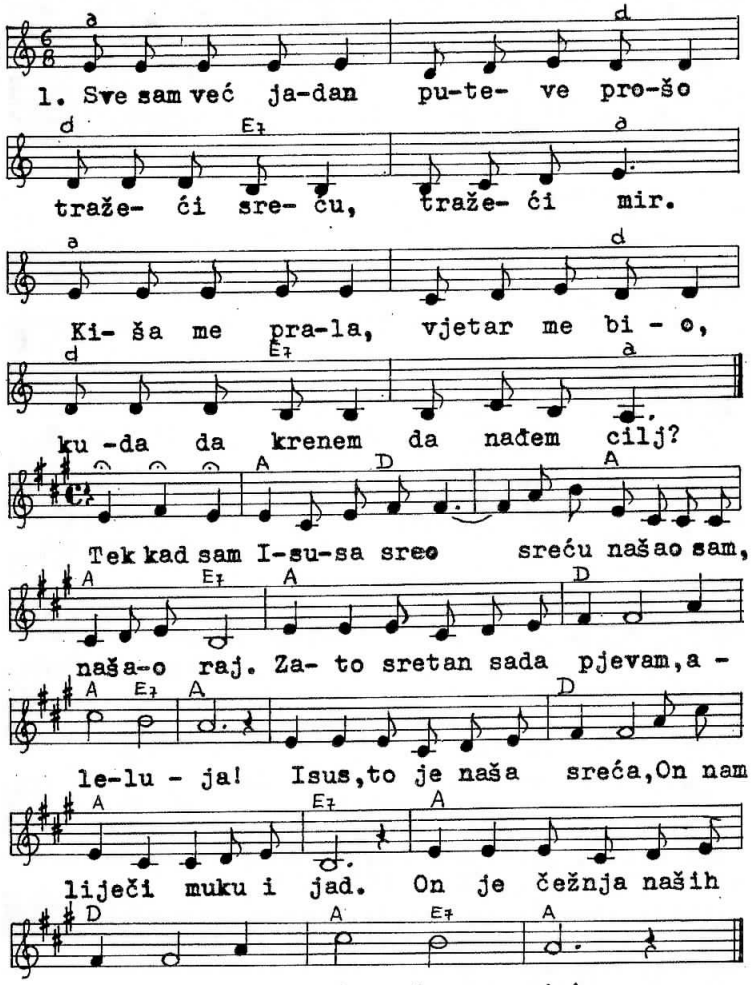

2. Život mi bio prazan, bez smisla, *duša mi bila u tuzi sva. *Prijatelj vjeran patnja mi bila, *jadan je bio moj život sav. *Tek kad sam Isusa ...
3. Ali od kada upoznah Krista *toplinom sreće sunce mi sja. *Novim životom duša mi blista, *ne poznam tuge, ne poznam zla. *Tek kad sam Isusa ...

ČUO SAM NEKOĆ O TEBI

330

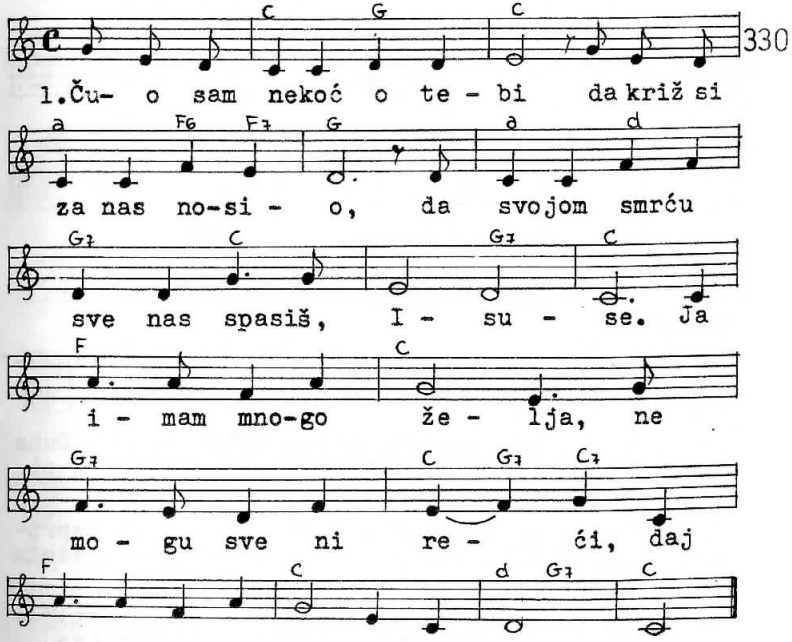

2. Zreo sam čovjek postao *i dječje sne napustio, *al tvoju riječ ni tada nisam prezreo. *Ja imam...
3. Premda sam često patio, *ipak sam tebe ljubio* i htjedoh tebi vjeran biti, Isuse. *Ja imam ...
4. Uvijek sam dobro znao to *i u svom srcu osjećo, *da ti sve ljude ljubiš i sve opraštaš. *Ja imam ..

HVALA

331

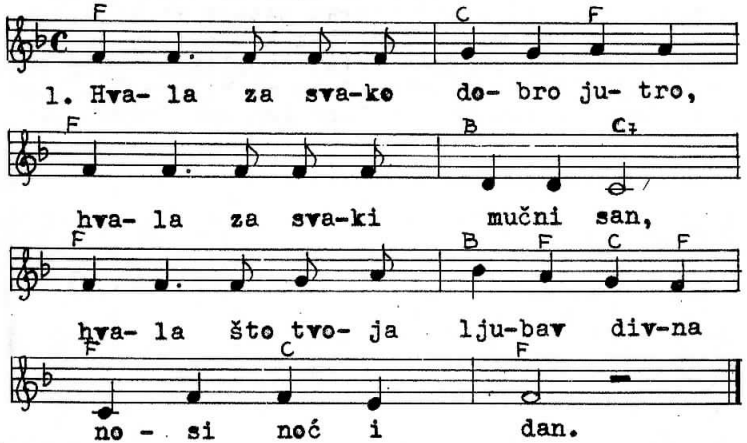

2. Hvala za moje radno mjesto,*hvala za svaki mali dar,*hvala ti za svu radost, sreću i za muziku.

3. Hvala što srce često zebe,*hvala za kišu,snijeg i led,*hvala što svoje brige ljute bacam na tebe.

4. Hvala ti za tvoj govor sveti,*hvala što Duha daješ svog,*hvala što ljubiš ljude koji bez cilja su svog.

5. Hvala za malu riječ"oprosti"*hvala za ispruženi dlan,*hvala što plačaš sve račune,bijednim daješ stan.

6. Hvala za svaki zapad sunca,*hvala što vrijeme leti, mre,*hvala što vječnost tvoga ritma nosi ljude sve.

7. Hvala što tvoja ljubav dobra,*hvala što nema granice,*hvala što tebi uvijek mogu "Hvala" reć za sve.

OSTANI S NAMA

332

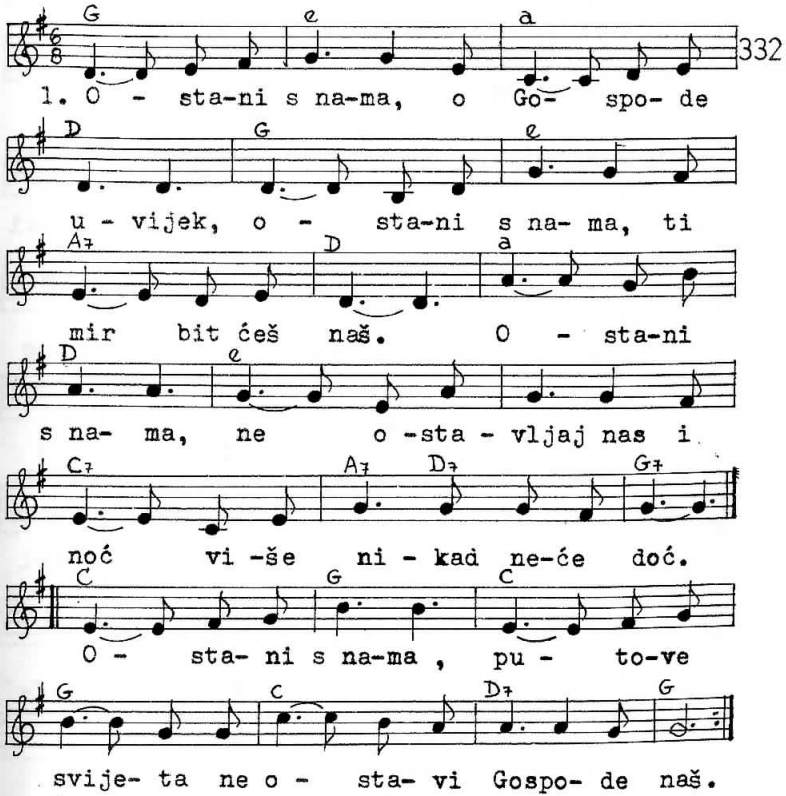

2. Želim ti dati i ruke moje,*želim ti dati i srce svoje.* Ostani s nama, ne ostavljaj nas*i noć više nikad neće doć.*Ostani s nama, putove svijeta ne ostavi,Gospode naš!

3. Nosit te želim svoj braći svojoj,*nosit te želim stazama svojim.*Ostani s nama, ne ostavljaj nas*i noć više nikad neće doć.*Ostani s nama,putove svijeta ne ostavi, Gospode naš!

RIJEČ BOŽJA

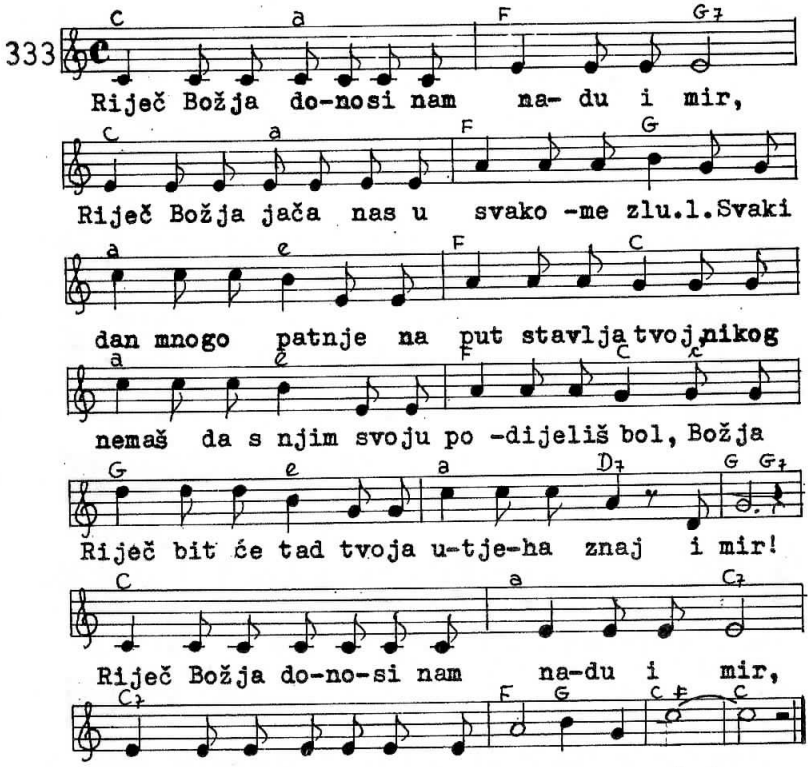

Riječ Božja donosi nam nadu i mir,*Riječ Božja jača nas u svakome zlu.*Kada susjed te vrijeđa i ostavi brat,*kad se oblaci tmurni nad tvoj sviju dan,* Božja Riječ bit će tad*tvoja utjeha znaj i mir!*Riječ Božja donosi nam nadu i mir,* Riječ Božja jača nas u svakome zlu!

VEČER

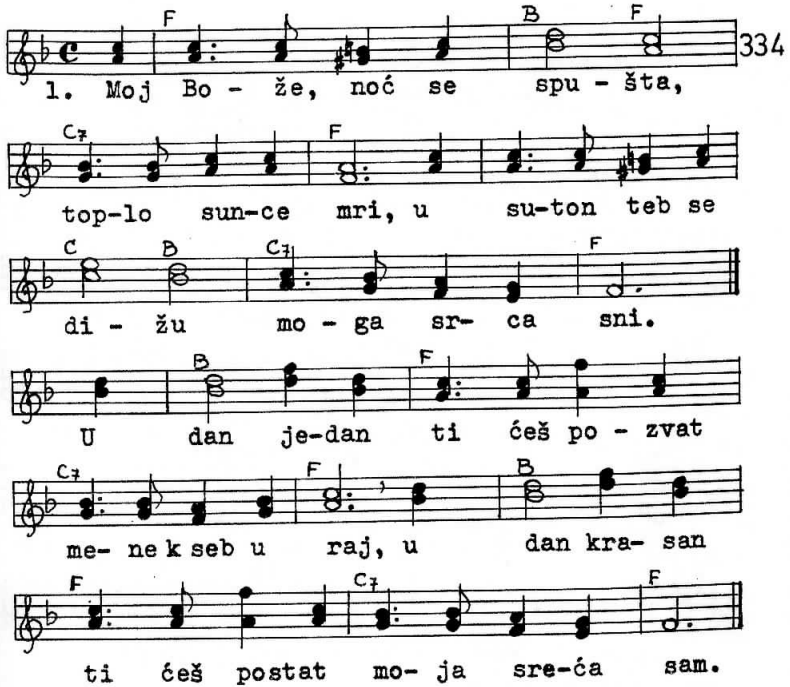

2. Po cio dan svijet pjeva smijeh i svoju bol,* ja žarko želim slušat tebe i glas tvoj.

U dan jedan ...

3. O vjero, što ko zvijezda prolaziš kroz mrak,* ne daj da ropstvo grijeha moja duša zna.

U dan jedan ...

4. Noć čarna već se spušta, zemlja teži k snu,* daj, Gospode se dostoj blagoslovit nju.
U dan jedan ...
5. Gle, zemlja kćerka tvoja već je lijepa sva,* ti po njoj mene zoveš da ti dođem ja.*U dan ...

HEJ POLJA

335

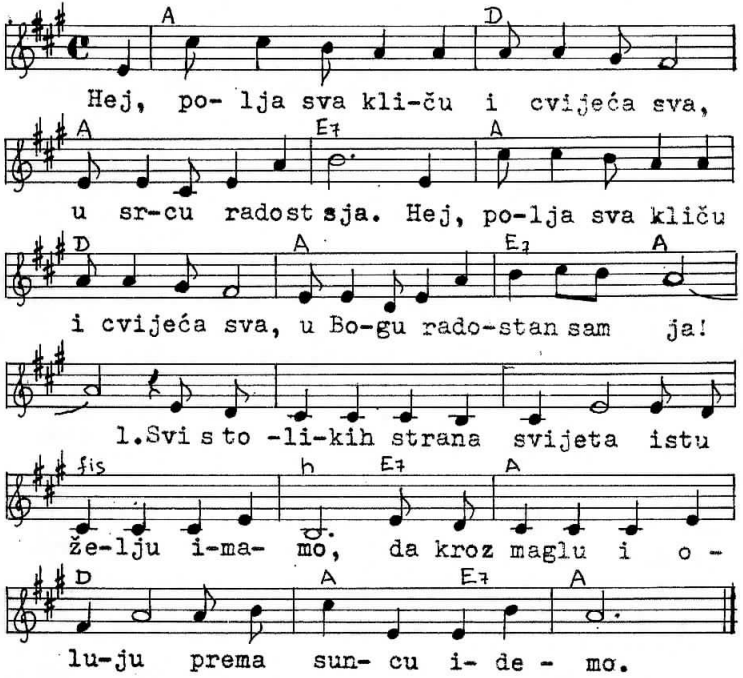

Hej, polja sva kliču ...

2. Po svem svijetu naokolo*za dobrotom čeznu svi *i tvoj brat od tebe čeka*da mu sreću pružiš ti.

Hej, polja sva kliču ...

3. Za sve ljude koje sretneš*uvijek imaj ljubavi *jer je to tek život pravi*to je život vječnosti.

Hej polja sva kliču ...

ALELUJA

336

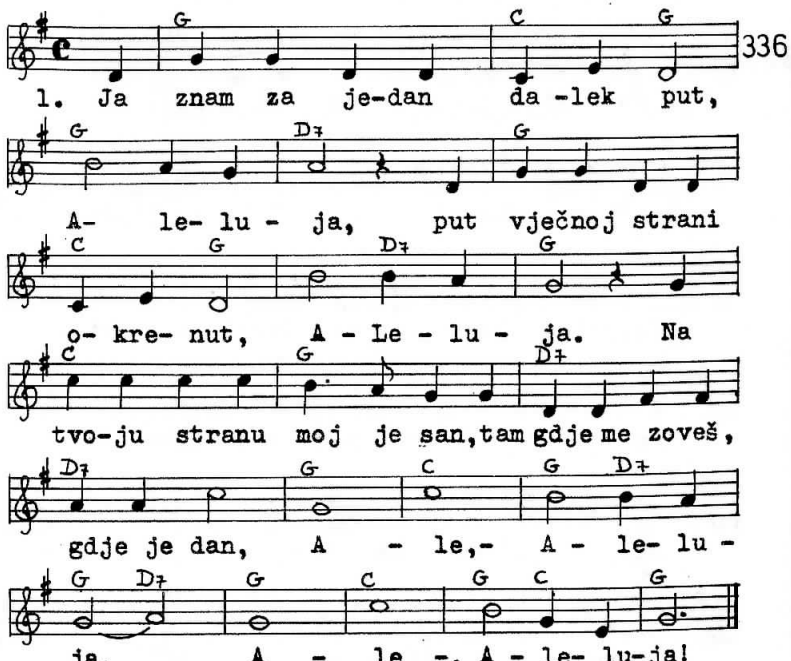

2. Taj put me kroz noć vodi svud,*Aleluja,*ti milošću mi lakšaj trud,*Aleluja.*

Na tvoju stranu ...

3. Daljine, svjetla, snjegovi,*Aleluja,*o tvojoj zbore ljubavi,*Aleluja!

Na tvoju stranu ...

MARIJO O MARIJO

337

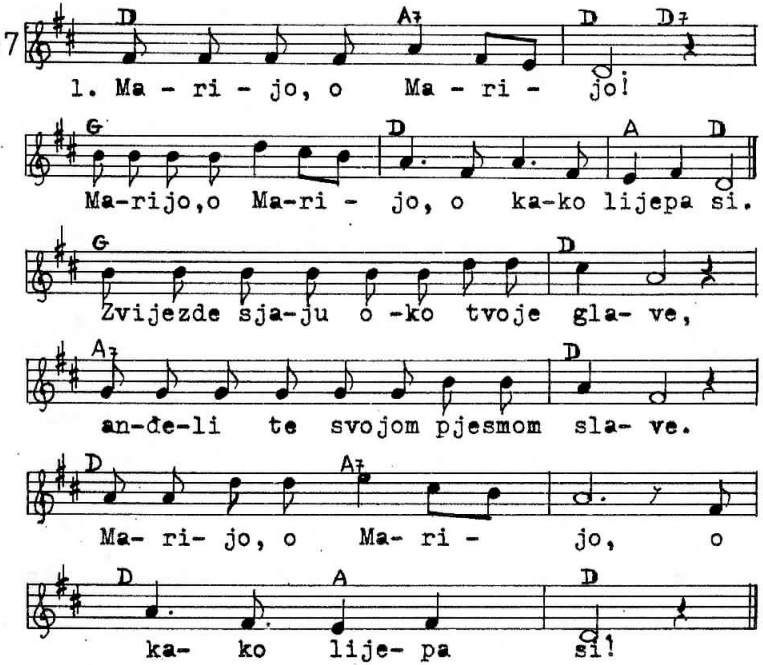

2. Tvoj je smješak melem mojih rana,*tvoje srce sreća mojih dana,*Marijo, o Marijo, o kako lijepa si!* Marijo ...

3. Kad se našeg žića svijeća gasi,*ti kod Sina Krista sve nas spasi,*Marijo, o Marijo, o kako lijepa si!* Marijo ...

4. Na čas smrti s Kristom uz nas da si,*nek nam tada milost dušu krasi,*Marijo, o Marijo, o kako lijepa si!* Marijo, o Marijo, Marijo, o Marijo, o kako lijepa si!

MAJČINA RUKA

338

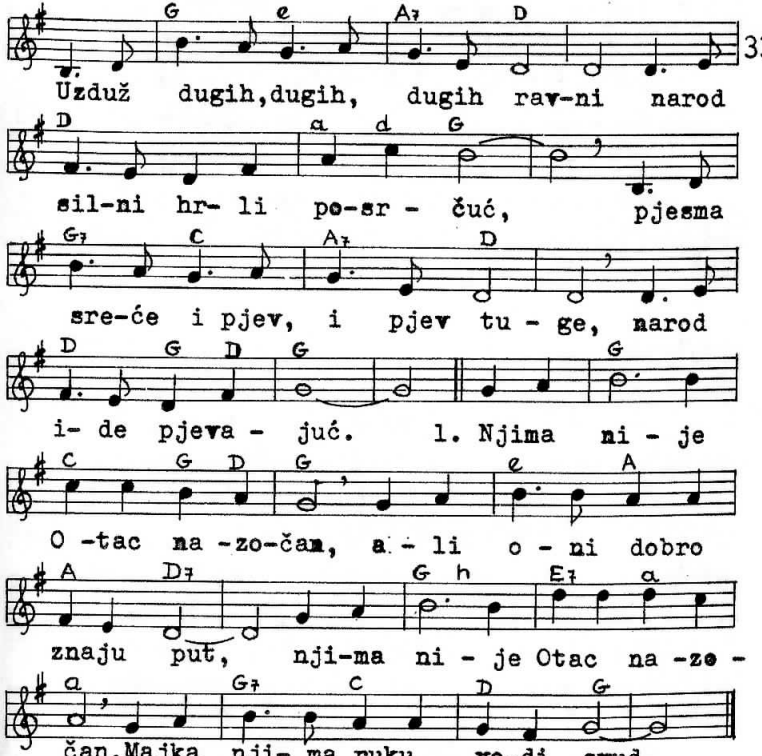

2. Uzduž dugih, dugih ...
Mnoge mržnje padaju na njih,*ljute bure mute njihov dan*i nek idu sasvim nevoljni,*obraz suncem sja im obasjan.

3. Uzduž dugih, dugih...
I kad netko padne iscrpljen,*na grob oni siju topli plač*tad za jednu suzu prolitu*divan cvijet nadraste grobni drač.

MIR BIO S TOBOM

339

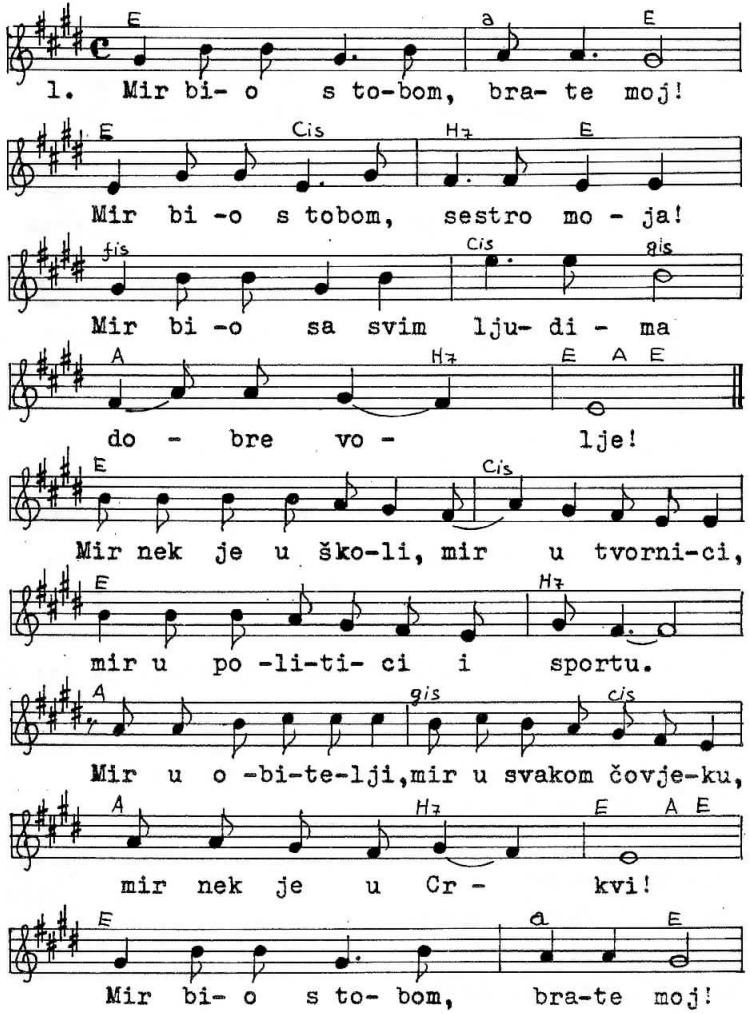

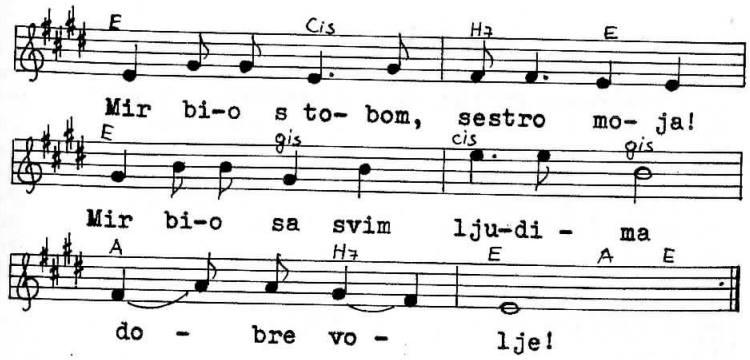

CESTA

340

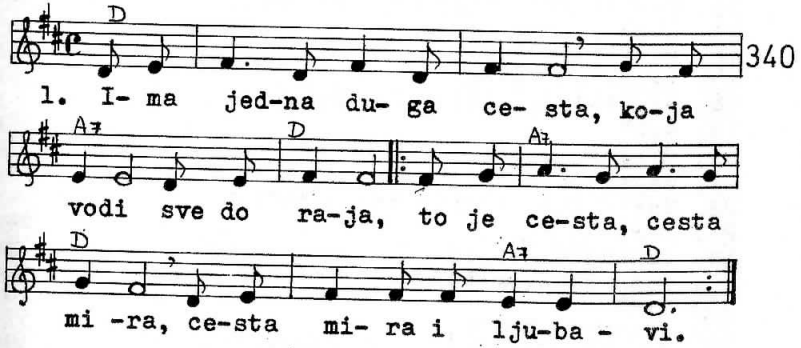

2. Ima jedno obećanje* da će opet doći k nama;* to je obećanje vjere,* ufanja i ljubavi.

3. Ima jedno prijateljstvo* koje stvara novu Crkvu;* to je prijateljstvo vjere,* ufanja i ljubavi.

4. Kada trebaš sutra poći* sa križanja svog života,* pođi putem, putem Krista,* putem Krista i ljubavi.

5. A kad dođe konac puta* ovozemnog tvog života,* on te čeka usred raja,* Krist i ljubav njegova.

SADRŽAJ

1.	Gospodine,smiluj se,	Vidaković	str. 22
2.	Slava		22
3.	Svet		24
4.	Blagoslovljen		25
5.	Jaganjče Božji,		25
6.	Gospodine,smiluj se,	Lešćan	26
7.	Svet		26
8.	Blagoslovljen		26
9.	Jadanjče Božji,		27
10.	Gospodine,smiluj se,	Klobučar	28
11.	Svet		28
12.	Blagoslovljen		29
13.	Jaganjče Božji,		29
14.	Gospodine,smiluj se,	Milanović	30
15.	Svet		30
16.	Blagoslovljen		31
17.	Jaganjče Božji,		31
18.	Gospodine, smiluj se,	Peran	32
19.	Svet		32
20.	Blagoslovljen		33
21.	Jaganjče Božji,		33
22.	Gospodine, smiluj se,	Galetić	34
23.	Svet		34
24.	Jaganjče Božji,		35
25.	Gospodine,smiluj se,	Tomašić	36
26.	Svet		36
27.	Jaganjče Božji,		37
28.	Gospodine, smiluj se,	Štefančić	38
29.	Svet		39
30.	Jaganjče Božji,		40
31.	Gospodine, smiluj se,	Birt	41
32.	Svet		41
33.	Blagoslovljen		42
34.	Jaganjče Božji,		43
35.	Gospodine, smiluj se,	Crnkovački	44
36.	Svet		44
37.	Jaganjče Božji,		45
38.	Hvali,Jeruzaleme,		46
39.	Tvoju smrt Gospodine,		46
40.	Tvoju smrt Gospodine,	Demović	46
41.	Kad god blagujemo	Klobučar	47

42.	Spasi nas,Spasitelju svijeta	Demović	str.47
43.	Jer je tvoje kraljevstvo	"	47
44.	Jer je tvoje kraljevstvo	"	48
45.	Vječna je ljubav njegova	Klobučar	48
46.	Tebe žeđa duša moja	Galetić	48
47.	Tebe žeđa duša moja	Klobučar	48
48.	Blagoslivljat ću dovijeka	Galetić	48
49.	Hvalite Gospodina	Klobučar	49
50.	Gospodin kraljuje	Klobučar	49
51.	Kriste Kralju mir i jedin.	XVII.stolj.	49
52.	Vidjesmo Gospodine	Galetić	49
53.	Tebe žeđa duša moja	Lešćan	50
54.	Blagoslivljat ću Gospodina	Galetić	50
55.	Kušajte i vidite	Galetić	50
56.	Gospodin je pastir moj	"	50
57.	Žeđa duša moja	Tomašić	50
58.	Pokaži nam Gospode	Demović	51
59.	Pokaži nam Gospode	Klobučar	51
60.	Čaša blagoslovna	Milanović	51
61.	Zapjevat ću Gospodinu	"	51
62.	Kliči Bogu sva zemljo	Klobučar	52
63.	Hvalite Gospodina		52
64.	Gdje je ljubav,prijateljstvo		52
65.	Pjevajte Gospodinu		52
66.	Hvalite Gospodina		52
67.	Nebesa odozgor rosite	koral	53
68.	Blizu je Gospod naš	Galetić	55
69.	Svi krajevi svijeta	Lešćan	55
70.	Pogledaj Gospodine		56
71.	Slava, čast i hvala ti		57
72.	Milosrdan je i milostiv Gosp.	Galetić	58
73.	Budi Gospodine samnom	Demović	58
74.	Smiluj mi se, Bože	Klobučar	58
75.	Bože moj, zašto si me ostavio	Klobučar	58
76.	Meni je život Isus Krist		58
77.	Oprosti Gospode		59
78.	Jeruzaleme, Jeruzaleme		59
79.	Poštedi Gospodine		59
80.	Bog ljubav je		6o
81.	Kušajte i vidite		6O
82.	Hosana		60
83.	Aleluja		60
84.	Aleluja	Milanović	60

85. Aleluja — Lešćan — str.60
86. Aleluja — Lešćan — 61
87. Aleluja — Lešćan — 61
88. Aleluja — 61
89. Aleluja — Lešćan — 61
90. Cijela zemlja slavu ti pjeva — 61
91. Puna je zemlja — Klobučar — 61

92. Pred božanstvom tvojim — Novak — 62
93. O silni, jaki Bože — Lučić — 63
94. K tebi grne — Canjuga — 64
95. Sa nebesa sad će doći — 65
96. O Isuse naš premili — 66
97. Tebe molit — Sattner — 67
98. Svemožni Bože — Rusan — 68
99. Svet — C.O. — 68
100. Sa oltara — Kolb — 69
101. Svet si Bože silni — Kolb — 69
102. Vjerujem u Boga — 70
103. Oče naš dobri — C.O. — 70

104. Klanjam ti se smjerno — koral — 71
105. Usta moja uzdižite — koral — 72
106. Uzmite, jedite — Canjuga — 73
107. Ovdje je sada — C.O. — 73
108. Moj Isuse — Žganec — 74
109. Odzivam se Isuse — Taclik — 74
110. O Isuse — Špoljar — 75
111. Zdravo tijelo Isusovo — 75
112. S rajskih visina — Špoljar — 76
113. Zdravo sveti sakramente — 76
114. Zlatnoj zraci — Taclik — 77
115. Sva ljubavi mi, Isuse — Galetić — 78
116. Kruh anđeoski — Galetić — 78
117. Na Isusov se spomen sam — koral — 79
118. Naša srca vatrom gore — Galetić — 80
119. Evo, Bože, Kruha,vina — Tomašić — 80
120. Našao sam — Špoljar — 81
121. Prvopričesna — Vidaković — 81
122. Sakramentu veličajnom — Canjuga — 82
123. Tamjana se miris vije — Špoljar — 82

124. Padaj s neba — Vallinger str. 83
125. Poslan bi anđel Gabrijel — C.O. — 84
126. Evo ide čas — C.O. — 84
127. O Marijo, ti sjajna zornice — C.O. — 85
128. Raduj se grade Nazaret — C.O. — 85
129. Zdravo budi Marijo — 86
130. Zlatnih krila — C.O. — 86
131. Zdravo djevice — C.O. — 87
132. Visom leteć — 88
133. Klikujte sada zanosno — C.O. — 88
134. Slavna majko Spasitelja — 89
135. O rumena zoro jasna — C.O. — 89

136. Kirie eleyson — 90
137. Svim na zemlji — 90
138. O pastiri vjerni čuvari — 91
139. U to vrijeme godišta — 92
140. Radujte se narodi — 92
141. O Betleme grade slavni — 93
142. Veselje ti navješćujem — 94
143. Sklopi blage očice — 94
144. Zdravo sveta Rodiljo — Lešćan — 95
145. Rodio se Bog i čovjek — Vejković — 96
146. O pastiri, čujte novi glas — 97
147. Spavaj sinko — C.O. — 98
148. Čestit svijetu — 99
149. Djetešce nam se rodilo — 100
150. Zdravo budi mladi kralju — Međimurje — 100
151. Djetešce ti moje drago — Taclik — 101
152. Danas se čuje — 102
153. Oj djetešce moje drago — 102
154. Dvorani neba — 103
155. O pastiri čudo novo — 104
156. Veseli se Majko Božja — Dalmacija — 104
157. Hajdmo braćo sada — 105
158. Kad Djeva milost dobila — C.O. — 106
159. Radosni je nama čas — 106
160. Sa kakva se svjetla — 107
161. Zdravo sunce milosti — 108
162. Tama je svud vladala — Taclik — 108
163. Travnikom ravnim — 109
164. S nebesa anđel sišao — C.O. — 110
165. Spavaj, spavaj djetiću — 110

166.	Tiha noć	Gruber	str.111
167.	Kakva je to svjetlost		112
168.	O Isuse poljubljeni		112
169.	Simo pastiri	Matz	113
170.	O Isuse o Spase naš	Canjuga	114
171.	Narodi nam se	C.O.	115
172.	Tri kralja jahahu	Istra	116
173.	Nebo daj oku		116
174.	O sveta tri kralja		117
175.	Kada zvijezda divna	Vejković	118
176.	Svetoj Obitelji	Vidaković	119
177.	Barjaci kreću kraljevi	koral	120
178.	Usta moja opjevajte	"	121
179.	Počinje se strašna muka		122
180.	Narode moj ljubljeni	C.O.	122
181.	Prosti moj Bože	Dalmacija	123
182.	O Isuse izranjeni	Lučić	124
183.	O Isuse, daj da pjevam		124
184.	Stala Majka	C.O.	125
185.	O Isuse, ja spoznajem	C.O.	126
186.	Ja se kajem		126
187.	Pred tobom padam nice		127
188.	Svaka duša	C.O.	128
189.	Sretnih li vas	C.O.	128
190.	Tužna Majko Isusova	Žganec	129
191.	Dobri Kriste	C.O.	130
192.	Grijeh je dušu ranio	Stahuljak	130
193.	Sine Božji	Novak	131
194.	Prijekori	Psalam	132
195.	Plači, puče moj	C.O.	133
196.	Stala plačuć	C.O.	134
197.	Na gozbu kralja jaganjca	koral	135
198.	Uskrsnu Isus doista	C.O.	136
199.	Gospodin slavno uskrsnu	C.O.	136
200.	Isus je uskrsnuo	C.O.	137
201.	Na čast uskrsnuloga		138
202.	Već zora rumen prosipa	Golubić	138
203.	Zora nebom zarudjela		139
204.	Isus usta slavni		140
205.	Naš je usto Spasitelj		140
206.	Veliko je sad veselje		141

207.	Pjevaj hvale,Magdaleno	C.O.	str. 142
208.	Nek mine,Majko,s lica tvog	C.O.	143
209.	Uskrsnu nam danas Krist	Dragutinac	144
210.	Veseli se,o Marijo		144
211.	Uskrsnu Pastir dobri	Klobučar	145
212.	Kraljice neba,raduj se	Taclik	146
213.	Kraljice neba, raduj se		146
214.	Krist iz groba ustade	C.O.	147
215.	Kako krasno svršuje se	Dugan	147
216.	O dođi,Stvorče,Duše Svet		148
217.	O dođi Stvorče,Duše Svet		149
218.	Dođi k nama, Duše Sveti		149
219.	Dođi Duše Presveti		150
220.	Do nebesa	Smolka	151
221.	U slavu Svetog Srca	Odak	152
222.	U slavu Svetog Srca		152
223.	U Srcu Majke Marije	Canjuga	153
224.	O Srce Sina Božjega	Špoljar	154
225.	Srce Božansko	Krestin	154
226.	Krist Kralj vlada		155
227.	O Srce,žrtvo ljubavi	Canjuga	156
228.	O Srce, ljubav rani te	Dugan	156
229.	Spasitelju dobri Isukrste		157
230.	O Boga našeg Srce sveto	Lončar	158
231.	Nebeskih dvora	Tomašić	158
232.	Svi kliknimo Kristu		159
233.	O vječna sliko Višnjega	Taclik	160
234.	Ti Kriste, kralj si vjekova	Odak	160
235.	Isuse Kralju	Fosić	162
236.	Bezgrešnom Srcu		163
237.	Čuj nas Majko		164
238.	Danak svaki		164
239.	Djevice nevina	Hribar	165
240.	Gospi od Brze Pomoći	Vidaković	166
241.	Iz mnogih krajeva	Vidaković	167
242.	Spasa nam, Majko	Rožman	167
243.	K tebi oči podižemo	Rožić	168
244.	Majku Boga velikoga	Vidaković	168
245.	Lijepa si, lijepa		169

246. Marija sva je bez ijedne ljage - Vidaković str.170
247. Marijo, lurdska o kraljice Dobrostal 170
248. Sred lurdske pećine Vidaković 171
249. Marijo,o mili glas 172
250. Ljiljane bijeli Canjuga 173
251. Marijo,o zvijezdo mora 174
252. Zdravo budi kraljice Vejković 175
253. Zdravo Djevo čista C.O. 175
254. Marijo,slatko ime Vejković 176
255. Marijo, sviblja kraljice 176
256. Prejasna kraljice 177
257. O divna Djevice 178
258. O Marijo mila Novak 178
259. Zdravo Djevo,djeva slavo Vidaković 179
260. O najsvetija 180
261. Pun sjaja cvijet je jedan,Horvat 180
262. O mila Majko nebeska 181
263. Marijo, Majko ljubljena C.O. 182
264. Rajska kruno Vidaković 182
265. Zdravo Djevo Smolka 183
266. Zdravo Majko Djevice 184
267. Zdravo budi Marijo Klobučar 184
268. Majko Božja,sveta Marijo,C.O. 185
269. O Djevo blažena Lucić 186
270. Sred te se pećine 186
271. Hodočasnička 187
272. Zdravo zvijezdo mora XVII st. 188
273. Zdravo zvijezdo mora Vidaković 189
274. Marijo, o nado ljudi C,O. 189
275. Marijo, pogledaj Vejković 190
276. Zdravo Djevo čista C.O. 190
277. Zrakama sunca Galetić 191
278. Zdravo rajska kraljice Tomašić 192
279. Gospi Fatimskoj Vidaković 192
280. Zdravo mudra Djevice Mikulčić 193
281. Kraljice svete krunice Vinculin 194
282. Nebeskog dvora poslanik Vidaković 195
283. Na gori moleć Maslinskoj Vidaković 196
284. Smrt svlada Isus pobjednik " 196
285. Kraljice svete krunice " 197
286. Kraljice krunice Haler 198
287. Kraljice zdravo 199

288. Kraljice možna str.200
289. Veliča Klobučar 201
290. Zanatlijo,tihi Canjuga 202
291. Josipe, o milo ime Vidaković 202
292. Josipe, o Oče sveti Mikulčić 203
293. Radriče vrijedni Galetić 204
294. Svetom Petru Vidaković 204
295. Svetom Ćirilu i Metodu Taclik 205
296. Mučeniče Kristov Andrić 206
297. Usred svoda nebeskoga Klobučar 207
298. Sa grudi vjernih,odanih Hrvata Klobučar 208
299. Liječniče griješnih duša Kolb 209
300. O Franjo rajeni Canjuga 210
301. Čuj sveti Franjo nas Canjuga 210
302. Sv. Ceciliji Fosić 211
303. Tvoja duša Hadrović 212
304. Evo veliki svećenik Vidaković 213
305. Tebe Boga hvalimo Haydn 214
306. Molitvama evo smo Vidaković 214
307. Svet, svet, svet 215
308. Divnoj dakle 215
309. Ne ostavi nas nigdar 216
310. Braćo moja radujmo se negro 218
311. O dođi Bože k nama negro 219
312. Kriste u tvoje ime negro 220
313. Uzdat se u Boga uvijek negro 221
314. Idi, kaži cijelom svijetu negro 222
315. Bože koje radosti negro 223
316. Molimo tebe negro 224
317. To je moj život 225
318. Dođi nam Gospode 226
319. U onaj dan 226
320. Molitva sv. Franje 227
321. Spasitelj moj 228
322. Aleluja, Jahvi pjevajmo Burić 229
323. Veselimo se svi 230
324. Aleluja 231
325. Kakav prijatelj je Isus 232
326. Gospod Bog je s nama sad Debaiseux 233

327. Blagoslovio te Gospod		str.234
328. Mi ćemo pobijediti		235
329. Isus to je naša sreća	s. Sourire	236
330. Čuo sam nekoć o tebi	Flury	237
331. Hvala		238
332. Ostani s nama	Machetta	239
333. Riječ Božja		240
334. Večer	Duval	241
335. Hej polja	s. Sourire	242
336. Aleluja	Flury	243
337. Marijo o Marijo		244
338. Majčina ruka	Duval	245
339. Mir bio s tobom	Giombini	246
340. Cesta		247